La Tercera

DIARIO DE LA TARDE

Año 1 N°. 71 — La Paz, lunes 21 de enero de 1985 — 16 Páginas — Bs. 3.000.-

BIBLIOTECA MUNICIPAL MCAL. ANDRES DE SANTA CRUZ
GAMLP
DOCUMENTO DIGITALIZADO 2024
archivohistorico.lapaz.bo

Defenestraron al General Olvis Arias y a otros jefes de las FF.AA.

Subieron precios de carburantes

Podría decretar huelga la COB

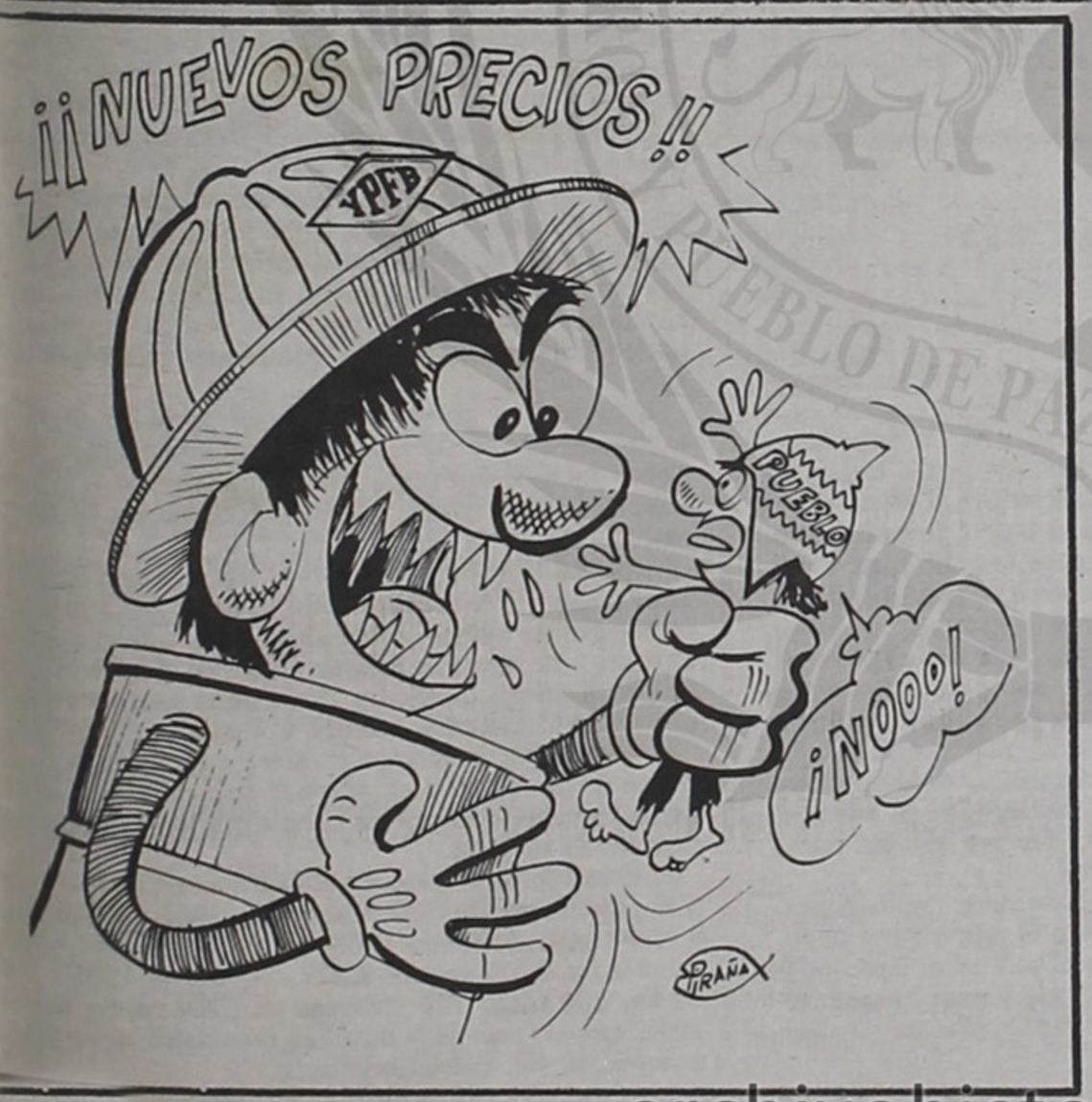

Militares exiliados en España siguen ahí

Albacete, España, Ene. 21 (AFP) - Los militares bolivianos, que se encuentran confinados en la provincia de Albacete, a unos 250 km. al sureste de Madrid, por su presunta participación en el intento de golpe de estado y secuestro del Presidente de su país, Hernán Siles Zuazo desmintieron que estuvieran implicados en la última intentona en Bolivia.

En una información publicada por un diario local, los militares bolivianos aseguran que en ningún momento abandonaron su actual lugar de residencia.

El teniente coronel Celso Campos negó rotundamente al citado diario tener nada que ver con los acontecimientos que se desarrollan en Bolivia, ya que "en ningún momento he dejado mi actual residencia y núnca me he inmiscuido en cuestiones políticas de España ni de mi país".

"Como militar y como persona -dijo-, pretendo con estas manifestaciones que se respete mi dignidad, ya que lo único que quiero es vivir tranquilo en estas tierras, que tan bien me han acogido. Mi conducta ha sido intachable desde que llegamos y por nada del mundo la cambiaría"

Los cinco jefes y suboficiales bolivianos se encuentran en España desde el pasado 10 de octubre.

Prefecto interino de La Paz

Esta mañana fue posesionado el Prefecto interino del departamento de La Paz. Esas funciones fueron asumidas por el coronel Raúl Escóbar López, comandante departamental de la Policía.

Sus funciones se limitarán a la designación titular a cargo del Ministerio del Interior que, adelantó hoy en la mañana, se producirá en muy breve tiempo.

archivohistorico.lapaz.bo

La Tercera
DIARIO DE LA TARDE

:Director: Mario Marañón Zárate
Jefe de Redacción: José Arturo Siles

Democracia y rumores de golpe

Los papeles se están invirtiendo, ahora no pretenden "golpear" quienes desean derrocar al gobierno de la maltrecha UDP, sino más bien quienes no quieren que el país llegue a las elecciones generales ya convocadas , porque llevan las de perder o porque no quieren entregar el gobierno a uno de los dos únicos posibles triunfadores.

Recientemente, el Ministro del Interior informó que se había desbaratado un movimiento subversivo que debian consumar militares retirados; sin embargo, parece que "más fue el ruido que las nueces" y todo se redujo a un "manifiesto" suscrito por un general, efectivamente en retiro, a quien nadie ni siquiera conoce. A su vez, los únicos que podrían intentar un cambio de gobierno con éxito, los militares, declararon por boca de sus más altas autoridades que "el Ejército vigilará el normal desarrollo del proceso electoral" y que "las Fuerzas Armadas se han constituido en el verdadero sostén de la democracia".

Quiénes no quieren las elecciones? Quiénes se oponen a que la fecha de los comicios se adelante? Los izquierdistas que conformaron un régimen que llevó al gobierno al fracaso y a sus respectivas siglas al descrédito. Los que consideran que en la confrontación de junio próximo -si ella tiene lugar- sufrirán la más humillante derrota, porque es sabido que la miseria y el hambre que ahora anemiza al pueblo boliviano, se debe en gran parte a su impreparación y a su total falta de unidad; a la carencia de programas de un ejecutivo, que formaron exclusivamente con propósitos circunstanciales y no para gobernar y solucionar los problemas económicos del país.

La interrupción del proceso democrático podría provenir, también, del propio gobierno, ahora a cargo exclusivamente del MNR de Izquierda, que ha sido denunciado ya de no tener intenciones de llevar adelante el proceso democrático, lo que se ha patentizado con la oposicióm de los diputados de ese partido a que se realice la elección de representantes a las cortes electorales departamentales, y con la tardía denuncia, formulada por el Ministro del Interior, de que la Corte Nacional Electoral ha caducado en sus funciones, anormalidad que debía revelar y tratar de remediar hace varios meses.

La demora en la entrega de recursos económicos para los gastos electorales, principalmente para la impresión de libros de registros, papeletas de inscripción, formularios, etc., que podría determinar serias dificultades por razones de tiempo, sería el pretexto para demandar una primera postergación de tres meses, frustrando asi las esperanzas del pueblo que cifra el mejoramiento de su desesperada situación en el alejamiento del actual régimen.

En tal sentido, creemos que corresponde al poder Legislativo exigir al gobierno el cumplimiento estricto de las etapas del proceso comicial, entre las que se cuenta como fundamental la ya mencionada provisión de material electoral. La ciudadanía espera que, en su caso, las Fuerzas Armadas apoyarán los requerimientos del Legislativo en pos de la confrontación democrática que, si bien no dará lugar a un inmediato reajuste del deterioro económico, si permitirá que otro gobierno,más capacitado y responsable, asuma la tarea impostergable de la recuperación de este país postrado e inerme.

El sueño del fomento triguero

Por Emilio Daza Fuentes

El problema boliviano en cuanto se refiere al desabastecimiento alimenticio, radica en que no se manejó conscientemente el aparato productivo y se vivió lejos de la realidad. Además, las autoridades oportunamente no tomaron las precauciones necesarias para disponer de una acertada estructura de desarrollo, llegando al extremo que hoy la ciudadanía carece de alimentos indispensables para subsistir, porque resultaron inexistentes.

Esta tremenda falla, se atribuye a los gobiernos que, en buenos tiempos, no supieron acomodar los créditos en programas de producción rural, ni tampoco pensaron en su segura rentabilidad, es decir que no buscaron que su inversión, redima al mismo crédito, y, éste se atienda con sus propios beneficios.

Los resultados negativos de políticas económicas mal dirigidas, las vemos diariamente y por no haberse obrado con sentido práctico y bolivianista, es que actualmente se encuentra flotando la deuda externa, sin esperanza de disponer de recursos para atenderla, puesto que la crisis que padece el país y sus efectos regresivos, hace que no se pueda contar con disponibilidades que permita cumplir obligaciones con organismos internacionales que financiaron dichos créditos, que como dijimos anteriormente, no fueron debidamente canalizados, ni tampoco redituaron su autodefensa monetaria. Mientras tanto nuestros acreedores van bloqueando cuentas en el exterior, por encontrarnos en mora y en un callejón sin salida, que honestamente no sabemos como llegará ha solucionarse, ya que la refinanciación de la deuda externa en su conjunto, continúa en el tapete de las discusiones y nuevos acuerdos que se está llevando a nivel latinoamericano y ojalá que los resultados, sean alagadores, porque de lo contrario los países menos desarrollados, tendrán momentos de mucho apuro por su escaso rendimiento y su lenta recuperación económica. Ante ésta dramática situación, cabe realizar un comentario sobre la escasez del principal alimento del pueblo, que indudablemente es el pan y que no existe para su consumo, porque en Bolivia no se ejecutan las leyes ni se cumplen obligaciones con sus habitantes, que son los que pagan las consecuencias y pasan penurias.

Para ilustración de nuestros lectores, nos remontamos al año 1929, cuando se dictó la primera ley de fomento triguero, asegurando que el país en el lapso de 5 años podría consumir su propio trigo, pues transcurrieron 56 años vividos y estamos bien gracias sin pan que

(Pasa a la Pág. 5)

Enfoque internacional

Sobre oferta de créditos a países de Extremo Oriente

Por Teodoro Roca

Madrid, Ene (Especial de IPS) La crisis de endeudamiento en América Latina y otras áreas del Tercer Mundo está generando una sobre oferta de crédito a los países de extremo oriente, con una creciente puja entre los bancos para colocar sus préstamos que se traduce en recortes de márgenes e intereses.

Asi se desprende de los últimos informes de firmas especializadas y del comentario corriente en medios financieros internacionales, que indican que la paradójica situación se origina precisamente en las crisis de endeudamiento estalladas a partir de mediados de 1982 en otras regiones.

"Mucho dinero que antes absorbía los latinoamericanos ahora se vuelca al único mercado con alto crédito en todo el Tercer Mundo, Asia, pero los gobiernos no toman prestado o lo hacen con márgenes y tipos de interés más bajos para reembolsar anticipadamente créditos previos más caros", dijo a IPS George Atkins, analista de la Consultora suiza Haenkel - Foster.

Tras el estallído de la crisis, la mayoría de los países en desarrollo de Asia Austral y Oriental tomaron medidas para reducir la dependencia del financiamiento comercial externo, y ahora los bancos se quejan en la menor demanda, que les obliga a recortar márgenes y comisiones.

Según Atkins, el volumen de crédito en este mercado se mantuvo igual en 1984, con una reducción de la deuda neta de la mayoría de los países, dado que buena parte del nuevo crédito se empleó en reembolsos anticipados.

Un informe de Euromoney Capital Markets Guide, de Londres, estima que los países asiáticos tomaron, en enero - noviembre de 1984, 12,900 millones de dólares en préstamos, contra 12.200 millones en igual período de 1983.

Los datos de Haenkel - Foster cifran los totales en iguales periodos en 13.150 y 12.400 millones de dólares, respectivamente, lo que confirma la tendencia, expresada y ademas en recortes de los márgenes de las nuevas operaciones y un cambio paulatino desde el crédito sindicado hacia instrumentos menos costosos.

En general, precisó Atkins, hay una tendencia a operar en euronotas y en títulos a interés flotante, a la vez que crece el volumen de tratos en yens frente al dólar, debido a la agresividad de la banca nipona como a los menores intereses del yen frente a divisa norteamericana.

Estas apreciaciones se vieron confirmadas por Richard East, Consultor Financiero de varias firmas europeas especializado en Asia, quien indicó que los bancos que operan en Hong Kong, centro financiero de la región están preocupados por el bajo volumen de negocio, que obliga a rebajar márgenes y comisiones para seguir colocando créditos.

La retracción no es sin embargo igual en todos los casos por lo que en 1985 se prevé que algunos, como Corea del Sur, sigan recurriendo fuertemente al mercado mientras otros, como Taiwan prácticamente desaparezcan.

Corea del Sur tomó préstamos por 4.400 millones de dólares en 1984 contra 3.500 millones en 1983, para mantener su rápido crecimiento industrial, en tanto Taiwan, con enormes reservas externas al haberse beneficiado a fondo del boom importador norteamericano, sólo tomó 12 millones , contra 415 millones en 1983.

En general, la retracción obedece a las medidas de los países de la región para prevenir una crisis similar a la experimentada en América Latina, que empezaron a sentirse recién en 1984.

India redujo su recurso al crédito externo en 1984, con 550 millones contra 810 millones en 1983, Malasia puso a 1.600 millones contra 1.520 en 1983, Indonesia apenas aumentó a 2.370 contra 2.200 millones en 1983 y Tailandia, que tomó 750 millones en 1984 contra 320 en 1983, empleó más de la mitad en reembolsos anticipados para reducir sus costos financieros.

(Pasa a la Pág. 5)

BIBLIOTECA MUNICIPAL MCAL. ANDRES DE SANTA CRUZ
GAMLP
DOCUMENTO DIGITALIZADO 2024
archivohistorico.lapaz.bo
archivohistorico.lapaz.bo

BIBLIOTECA MUNICIPAL MCAL ANDRES DE SANTA CRUZ
GAMLP
DOCUMENTO DIGITALIZADO 2024
archivohistorico.lapaz.bo

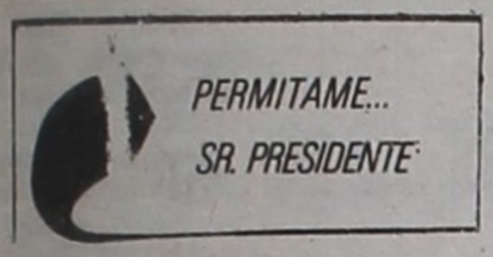

Universidades privadas

Señor Presidente:

La V Conferencia Nacional de rectores y dirigentes estudiantiles, últimamente reunida en la ciudad de Santa Cruz, ha decidido luego de breve debate, no solamente negar a las universidades privadas el derecho de organizarse y contribuir a mejorar la educación superior en el país, sino también plantear ante su gobierno "la derogatoria de las disposiciones legales que autorizan su funcionamiento".

Para materializar lo que ahora es sólo una actitud, ha pedido a los consejos universitarios de las ocho universidades fiscales del país, que definan una "estrategia de lucha para obtener la derogatoria de esas disposiciones legales".

Según lo expresado en esa reunión, la universidad fiscal "está identificada con las luchas del pueblo trabajador, para lograr un nuevo modelo de sociedad, y la privatización de la enseñanza superior crea en sus egresados una ideología proclive a fortalecer el sistema vigente de privatización de las riquezas generadas por el pueblo trabajador en beneficio de una minoría privilegiada, con la agravante de mantener un neocolonialismo cultural contrario a los intereses nacionales".

Por lo expuesto, puede establecerse claramente que el problema ha sido enfocado desde el punto de vista político y lo que se plantea es simplemente la lucha de clases, para lo que se estudiará una estrategia de lucha que posiblemente enfrentará a los estudiantes de las universidades fiscales con los de los centros académicos privados, que ya están funcionando, y con marcado éxito.

No existen razones valederas para oponerse a la existencia y aun a la creación de nuevas universidades privadas. Cuantas más hayan mejor, y si ellas no requieren el concurso económico del Estado, mucho mejor. Pero, será suficiente decir que las universidades fiscales, que son ocho en total, tendrán este año 150.000 alumnos que en la práctica no caben, materialmente, en esas casas de estudios superiores. Si tal es la situación, aparte de que los presupuestos se elevarán extraordinariamente con el aporte de decenas de miles de nuevos estudiantes, una oposición así cerrada no se explica.

Esas universidades que se rechazan a "fardo cerrado" sin justificativo y sólo por razones "ideológicas", mal definidas porque como decía Casto Rojas, "la universidad no es izquierda ni es derecha, la universidad es arriba", son y serán de una utilidad indiscutible, porque cada año que pasa hay más aspirantes a seguir los estudios superiores y cada año que pasa el Estado se halla en mayores dificultades para atender los requerimientos económicos de las fiscales actualmente existentes.

La oposición de los rectores y dirigentes estudiantiles se centra, ahora y exclusivamente, contra las dos o tres universidades que se crearon y funcionan en Santa Cruz, cuyas capas dirigentes no se preocupan por estas actitudes, porque según ellas y según la realidad presente "el espíritu de su comunidad hará prevalecer la iniciativa privada en el campo de la educación universitaria". El pueblo cruceño respalda sin condiciones a esos centros académicos.

Saluda a Vuestra Excelencia S. S. S.

Ciudadano Pablo

La 3 De LA TERCERA

La página 3 de LA TERCERA está destinada a columnas y secciones fijas en las cuales, de manera diferente se expresan criterios que corresponden a toda la Redacción. Desde el Director hasta el último de los reporteros contribuyen a la elaboración de esta página.

Se vino con todo

La lluvia se vino con todo, como expresan los muchachos de hoy. Día y noche, con algunas intermitencias, las aguas bajan presurosas, Tiene que llover para ayudar a la agricultura, pero en algunos casos ocasiona desastres. Eso sucede, por ejemplo en nuestra ciudad, donde la imprevisión sigue campeando y razon por la cual la lluvia se convierteen un enemigo mortal para el morador de esta bella ciudad.

El techo de paraguas que se observa a diario complica mucho mas el tráfico de personas, pues hay quienes se creen dueños de la calle y no saben usar ese importante aparatito que nos protege de las aguas.

El cable lo dice: un cocodrilo con cuenta

Ponchatula, EE.UU. Ene. (AFP) - "Viejo Coriaceo", el único cocodrilo del mundo que tenía cuenta bancaria y colaboración fija en la prensa local, ha muerto aquí a los 21 años de edad, y la población de Ponchatula se apresta a hacerle un entierro de primera.

Con orquesta de jazz y carroza fúnebre tirada por una mula, los 5.500 habitantes de esta localidad de Luisiana acompañarán a su última morada al impresionante aligator de 4 metros y 400 kilos que fue su mascota bienamada.

El saurio vivía apaciblemente en una enorme jaula instalada en pleno centro del pueblo. Las numerosas monedas que los visitantes le echaban en el estanque iban a alimentar su cuenta bancaria.

Buena Tarde

Por MarZar

Sucedió lo que estaba previsto

Sólo bastaron 48 horas para que los hechos confirmen nuestras previsiones. En la nota respecto a las negociaciones con Chile y la reunión prevista en la capital colombiana, sostuvimos que los chilenos acostumbran jugar con los bolivianos, mientras nosotros, ingenuamente, entramos a esa distracción, cometiendo cada vez mayores errores. No es del caso, ahora, eregirse en generales de la derrota cuando nuestro país recibe semejante revés. De ninguna manera. Lo que si haremos -como siempre lo hicimos- es decir las cosas con la claridad que corresponde y ubicar a los autores de nuestro drama en el lugar que les corresponde.

* *

Ahí está el sopapo chileno a los gobernantes bolivianos que en nada acertaron durante más de dos años. La soberbia mapochina resuena ennuestras montañas y duele al ser más indiferente. Este hecho se repite no por una vez sino de manera constante, a lo largo del siglo y más de enclaustramiento boliviano. Pero nosotros, ingenuos, no aprendemos la lección e insistimos en posiciones que a nada positivo nos conducen.

* *

Hay que repetir, a los falsos estrategas de este nuevo fracaso, que con Chile debemos negociar cuando seamos nación en la expresión real de la palabra. Para eso, en primer término, habrá que borrar del escenario político a quienes nos maltratan con sus actos y retrasan al país en función directa a su incapacidad. A partir de esa tarea, los bolivianos tendremos que trazar una sola línea maestra para encarar el problema de la mediterraneidad y sólo entonces, sentarnos a conversar con el usurpador.

* *

Encarar de manera diferente el problema marítimo sería seguir en el juego chileno. Saldremos siempre mal parados como en muchas ocasiones pasadas. Lo que hoy le sucede al gobierno de Siles Zuazo, le pasó también a Bánzer, con las diferencias naturales de tiempo y magnitud. Algo similar aconteció con la vieja historia del corredor, cuando Tamayo, de un sólo brulote puso las cosas en su lugar. Entonces, para qué insistir con conversaciones o "negociaciones" con quien ya sabe que hacer con Bolivia, porque su línea maestra fue escrita desde los tiempos el prepotente Canciller de la frase de "las victorias da derechos"?

* *

Duele lo que pasa. Lo importante es no seguir equivocándose, Trabajemos para ser nación organizada y fuerte. Elijamos debidamente a nuestros gobernantes. Pasarán, seguramente, muchos años más, pero llegará la hora de hablar, de igual a igual, con el usurpador. No es esto lo que corresponde ahora y siempre?

archivohistorico.lapaz.bo

BIBLIOTECA MUNICIPAL MCAL. ANDRES DE SANTA CRUZ
GAMLP
DOCUMENTO DIGITALIZADO 2024
archivohistorico.lapaz.bo

Los 3 deseos de los hombres de negocios de Norteamérica

Por Gilbert Grellet

Washington (AFP) Los hombres de negocios y los ambientes financieros norteamericanos, han lanzado una llamada unánime tras la triunfante reelección de Ronald Reagan: "Señor presidente, reduzca el déficit presupuestario y logre descender los índices de interés y el valor del dólar".

¿Pero, cómo conseguirlo sin aumentar los impuestos, como declaró de nuevo el presidente tras su arrolladora victoria sobre Walter Mondale?

Algunos de los consejeros del presidente parecen estar dispuestos a dar su oportunidad a los "teóricos de la oferta'. y a esperar una baja progresiva del déficit (175.000 millones de dólares para el año fiscal que acaba de terminar y otros tanto previstos para el año en curso), gracias a los beneficios aportados por el crecimiento económico y nuevas reducciones de los gastos públicos.

Reducción del déficit fiscal

El déficit este año . ha descendido ya en 20.000 millones y sus teóricos, que han inspirado las reducciones de impuestos establecidas por Reagan durante su primer mandato, "tienen muchas posibilidades de tener razón", según Jack Albertine, economista de la organización patronal "American Busines Conference".

Un aviso que no debe olvidarse en la medida en que el nombre de Albertine se cita con frecuencia como posible sucesor de Martin Feldstein, que todavía no ha sido substituído en la Casa Blanca como jefe de los consejeros económicos del presidente.

Una opinión compartidas además por el secretario del Tesoro Donald Regan, siempre muy respetado en la Casa Blanca y cuyos servicios están preparando para el próximo mes de diciembre una reforma con el fin de simplificar el sistema fiscal norteamericano.

La reforma del sistema fiscal

Este plan, según las primeras informaciones, combinará la aplicación de los índices más o menos "uniformados'. al impuesto sobre escapatorias fiscales, practicadas desde hace muchos años.

La cuestión es que el resultado no será un aumento sensible de los ingresos fiscales y que este plan provocará protestas generalizadas por parte de los innumerables grupos de presión y organizaciones que se benefician de tales deducciones.

Oposición para reducir gastos

Por otra parte, como lo indicó tras la elección el presidente demócrata de la Cámara , el representante "Tip" O' Neil, enemigo jurado de Reagan, el Congreso se opondrá a toda "idea loca" que pudiera pasar por la cabeza del presidente en materia de reducción de gastos, sobre todo por lo que respecta al campo social.

Aprovechar los primeros 6 meses

Para terminar, el programa de lucha contra los "derroches", unas 2.500 reformas propuestas en total, no tiene muchas posibilidades de reducir el déficit de forma notable a corto plazo, según afirman prácticamente todos los expertos.

¿Entonces? Entre los próximos al presidente, sin consultarlo abiertamente, reconocen que será necesario aceptar algunos aumentos de impuestos

Pero hay que actuar rápidamente, para aprovechar a fondo el entusiasmo de los seis primeros meses. Después, será demasiado tarde y el problema del déficit presupuestario puede convertirse en algo irremediable

Reducir el gran déficit comercial

A este problema se añade el de la política monetaria. Numerosos expertos consideran la actual reactivación sin inflación a la estadounidense seguida por el presidente del consejo de la Reserva federal, Paul Volcker.

Otra incertidumbre: Volcker abandona su cargo en 1985, y nadie sabe todavía quién le substituirá. Algunos piensan en el secretario de Estado George Schultz, antiguo secretario del Tesoro, que volvería así a su terreno preferido.

Mientras tanto, posible alza del dólar que reduciría su competividad en los mercados mundiales y agravaría el enorme déficit comercial (130.000 millones de dólares este año).

El Presidente Director General de US Steel, Dave Roderick, ha pedido al presidente Reagan, que actúe "vigorosamente" para negociar con los países interesados sobre una eliminación de las importaciones de acero de los Estados Unidos.

Un ruego que quizá será atendido, pero el gobierno de Reagan no desea tomar medidas proteccionistas sobre todo teniendo en cuenta que piensa comenzar nuevas negociaciones comerciales globales en el seno del GATT, el año 1985.

No habrá medidas proteccionistas

Por tanto, el segundo mandato de Reagan supondrá profundas modificaciones en la política de la Casa Blanca con respecto a la de los últimos cuatro años, por lo que se supone continuará el proceso de anulación o atenuación de reglamentos en el campo financiero.

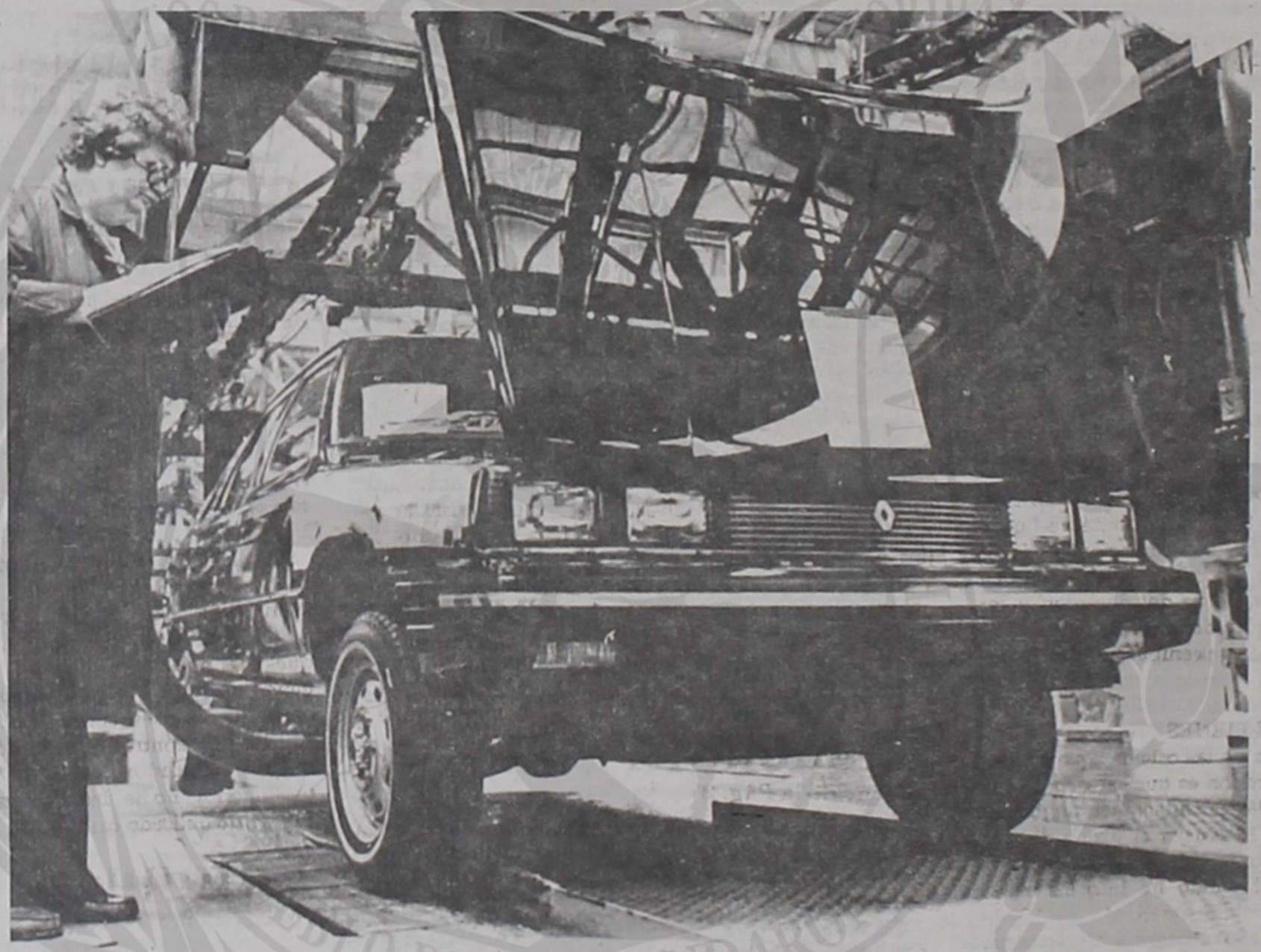

LOS TRES DESEOS DE LOS HOMBRE DE NEGOCIOS NORTEAMERICANOS.- Cadena de montaje de la sociedad American Motors. Sus dirigentes, como todos los grandes industriales estadounidenses, han pedido a Reagan, recién reelecto, que reduzca el déficit y baje los índices de interés y el valor del dólar.

archivohistorico.lapaz.bo

BIBLIOTECA MUNICIPAL MCAL. ANDRES DE SANTA CRUZ
GAMLP
DOCUMENTO DIGITALIZADO 2024
archivohistorico.lapaz.bo

Narcotráfico narco-represión

No hay en las oficinas de prevención y represión del narcotráfico la planificación adecuada para un trabajo sistemático y una acción efectiva.-

III

ndamentalmente creemos que para cumplir éxito la delicada misión de combatir toda la activi- delictiva que se relaciona con el narcotráfico, a fin de tralizar las tareas de fabricación y comercialización luciéndolas a un mínimo posible, ya que no se podrá el caso de una erradicación total de esas tareas, es esario planificar el trabajo y coordinarlo debida- nte.

planificar significa, en primer término reorganizar ecuadamente las oficinas, tanto del Comité de Lucha ntra el Narcotráfico, como de la Dirección Nacional Narcóticos que, inclusive, podrían ser refundidas en a sola, ya que una de las causas del desorden y los esos es precisamente el elevado número de emplea- s o agentes que gravan el presupuesto de ambas pendencias policiarias.

INCAUTACION DE BIENES

Una de las graves omisiones de las oficinas que dirigen practican el control y represión es que carecen de una icina que registre todas las incautaciones de bienes de la misma droga, como lo prueba el hecho de que Dirección Nacional de Control de Drogas Peligrosas informado que está elaborando un informe sobre tas incautaciones; pero, solamente desde el 10 de tubre de 1982; lo que significa que los operativos teriores no se toman en cuenta, ni se tiene un deta- de lo decomisado antes de esa fecha que es cuando s abusos se cometieron y cuantos más bienes se ncautaron, muchos de ellos en forma abusiva e injus- ficada.

Entre los casos recientes se ha dado a conocer el que se elaciona con la señora Tita Roca, en la ciudad de Cocha- mba, cuya casa fue allanada y, lo que es peor, retenida por las autoridades de narcóticos, que sin justifica- ión alguna, menos legal, ocuparon el inmueble y lo tilizan aun como sus propias oficinas; lo propio ocurrió on dos vehículos de la mencionada señora que, culpa- le o no, tiene que ser sometida a juicio en el que la sticia ordinaria tendrá que disponer de esos bienes, conforme a ley.

El Director Nacional, Coronel Aurelio Orellana Mendo- a, ha anticipado que el informe que se elabora será ntregado también a los medios de comunicación, lo que ermitirá efectuar una comprobación de lo incautado de lo que se halla en poder de las autoridades, legal- ente.

LOS NARCOTRAFICANTES

En el informe que prepara la Dirección Nacional de Control de Sustancias Peligrosas, se consignará una relación de las detenciones practicadas de los narcotraficantes remitidos a la justicia ordinaria; esa relación permitirá, asimismo, comprobar si todos los casos han sido puestos en conocimiento de quien corresponde y cuántos son finalmente, los delincuentes que por la "complacencia" de jueces, fiscales y médicos forenses, lograron eludir la acción de la justicia.

COCAINA INCINERADA

Recientemente, se informó de la incineración de 166 kilogramos de cocaína, con intervención de autoridades, Ministerio Público, Ministerio de Salud y otros organismos; pero, no se dijo nada de lo acontecido en el Beni, en un pasado operativo, donde se quemó también- según informaron los ejecutores- una gran cantidad de cocaína por disposición del Sub-secretario del Interior y de Ejecutivos del Comité de Lucha contra el Narcotráfico, que carecían de autorización judicial para proceder en esa forma.

Por qué se practicó tal incineración? Se la practicó realmente? La opinión Pública exige una respuesta a estas interrogantes

PREVARICATO

Ultimamente, el Fiscal de distrito en lo penal, abogado Mario Rivero Boyán, denunció a la Corte de Justicia de este Distrito por prevaricato, en el caso de un conocido delincuente, Nelo Callaú Justiniano, que fue puesto en libertad porque la sala penal segunda declinó de jurisdicción. Este es otro grave caso que, evidentemente, dificulta las tareas de las oficinas de control y represión, pues, se trata de elementos vinculados con la mafia internacional. La Corte Superior no ha dado, hasta ahora, una explicación sobre este delicado caso.

El sueño...

(Viene de la Pág. 2)

comer, porque ningún gobierno se preocupó de poner en marcha la producción de trigo, que tranquilamente hubiera abastecido las necesidades en toda la nación, inclusive en el medio siglo que pasó, hubiéramos sido hasta exportadores, pero debido a nuestra inercia no alcanzamos el progreso de otros países, que como Argentina negocia su trigo y su principal ingreso de divisas, le proporciona la venta de este cereal.

A estas alturas vemos que el sueño se esfumó, no conseguimos el fomento triguero ni la "revolución verde" hasta el momento, tomándose en cuenta que se gastaron millones de dólares en estudios que al final no sirvieron para nada.

Ahora, en pleno año 1985, nos encontramos totalmente desabastecidos y pendientes de las dádivas extranjeras, o de las importaciones burocráticas que le cuestan una millonada de dinero al país, porque tiene que pagar comisiones hasta para despachar su correo a Buenos Aires-Argentina., de donde recibiremos la provisión de este sustento indispensable que, debido a su impulso y trabajo constante, viene exportando trigo desde el año 1882 y en millones de toneladas; haber si algún día seguimos el ejemplo de nuestro vecino argentino que nos negocia su producción triguera a cambio de los dólares que no tenemos. Este detalle lo conoceremos cualquier momento.

Esta es la triste historia de nuestra viacrucis, que únicamente está afectando a la gente necesitada, y todo en razón de la negligencia de sus autoridades.

Enfoque...

(Viene de la Pág. 2)

Filipinas, fuerte tomador en la cresta del boom crediticio de los ños 70, desaparecerá casi del mercado tras tomar 410 millones de dólares en 1984, la mitad de los 804 millones de 1983. Pero este país es el único afectado por una crisis de pagos, saldada en octubre último con una refinanciación general, por lo que su salida del mercado no es voluntaria.

El cuadro hace temer a los Bancos un año 1985 muy difícil para colocar fondos en la región, cuando hay cierta saturación en los mercados europeos, expresada en numerosos reembolsos anticipados a fin de rebajar los costos financieros.

Según East, y atendiéndose a declaraciones de prensa de varios ejecutivos de bancos que operan en el área, es difícil que los precios de los préstamos puedan reducirse mucho más, ya que están al borde de los costos básicos, lo que endurecerá aun más el mercado.

Por otra parte, muchos de los préstamos contratados durante el boom crediticio, a fines de los años 70 agotan en este momento sus periodos de gracia de cinco años y empiezan a reembolsar capital sin que los deudores, con sobre oferta actual, deseen reendeudarse anticipadamente y rebajar sus costos financieros.

archivohistorico.lapaz.bo

BIBLIOTECA MUNICIPAL MCAL. ANDRES DE SANTA CRUZ
GAMLP
DOCUMENTO DIGITALIZADO 2024
archivohistorico.lapaz.bo

Habla hoy: Luis Peláez Rioja

Otazo nunca miente, por lo tanto Siles lo mandó a la entrevista

El Senador del MNR-I sector legalista y por el Departamento de Oruro, Luis Peláez Rioja, conversó con LA TERCERA y aseveró que no sólo la UDP fracasó, sino que también el MNR-I y principalmente el Dr. Hernán Siles Zuazo.

Sostuvo que el fracaso se debió también al entorno palaciego y la acción de comunista que enviaron a jóvenes para entrenarse en guerrillas a Cuba y que varios (en Luribay) se hallaron involucrados en las mismas.

Peláez Rioja hizo un desgarrador relato de lo que significó la traición a "una amistad" de parte del Dr. Hernán Siles Zuazo y su falta de consecuencia como Presidente de la República.

El parlamentario orureño subrayó: "el Dr. Rafael Otazo dice la verdad y estoy seguro porque también fuí compañero de Siles Zuazo y Otazo en el Instituto Americano, Rafael nunca miente y Hernán debió mandarlo a esa entrevista", en clara referencia al bullado caso Otazo-Suarez.

EL POR QUE DEL MNR-I LEGALISTA

El Senador Luis Peláez, Rioja dijo que junto al Dr. Hernán Siles Zuazo se fundó el MNR-I en Santiago -Chile y que la inclusión de la "I" en la sigla fue para diferenciarse del MNR Jefaturizado por el Dr. Victor Paz Estenssoro.

"Sin sospechar, creo que ni el Dr. Siles Zuazo, que el comunismo tomaría muy en serio esas siglas de izquierda y comenzó su acción incursionando con ayuda lógica y económica desde Cuba" acotó.

Indicó que este es el caso de Hillman Aguilera en sentido que "el Ejército a encubierto este asunto peligrosamente, cuando se denunció que jóvenes eran enviados a Cuba para el adiestramiento ideológico y militar".

Peláez Rioja, señaló que "cuando se le hizo conocer la preocupación al Dr. Siles Zuazo, tranquilamente manifestó textualmente es evidente y es para defendernos".

Subrayó que en estos dos años se demostró una total incapacidad en el manejo de la cosa pública y tal el caso de gabinetes conformados con "expertos como aquellos desmovilizadores y los últimos polarizadores que sólo sirvieron para crear fortunas", acotó.

NEGOCIADOS

Manifestó que últimamente el negociado de la harina que fue denunciado por el ex - Ministro de Finanzas (Gualberto Mercado) y agregó que este hecho motivó "lejos de un reconocimiento su destitución".

El Senador del MNR-I sector legalista, comentó que en el actual Gobierno existe nepotismo con designaciones familiares como es el caso de la hija del Presidente de la República como Encargada de Negocios en el Uruguay. Dijo que este hecho va contra disposiciones legales vigentes y establecidas en el servicio exterior boliviano que prohiben esas designaciones cuando son ciudadanos o ciudadanas del país en que se encuentran.

"A todo esto, hay que sumar una serie de torpezas del gobierno como el atentado al Parlamento Nacional que en un principio se sindicaba a un Sr. Araujo en complicidad con la Sra. Rospigliozzi", afirmó.

Manifestó que sería largo enumerar, la serie de desaciertos del gobierno de la UDP que preside el Dr. Hernán Siles Zuazo, y del cual el MNR-I Legalista denunció permanentemente una serie de errores de este régimen con quien nada tiene que ver su sector.

Aseveró que las bases del MNR-I a lo largo y ancho del país se encuentran engañados por las promesas formuladas por el Dr. Siles

Zuazo y de sus obsecuentes adherentes.

RENUNCIAMIENTO DEL DR. SILES

El Senador Luis Peláez Rioja, indicó que "en el ocaso de su vida, el Dr. Siles Zuazo sino procede a la designación de un gabinete y un gobierno que administre un proceso electoral, debe irse, tal como lo solicitaron otras fuerzas políticas del país".

Señaló que de esta manera, el país tendrá la esperanza que el proceso electoral se administre sin fraude, "al que se encuentran animados a realizar los componentes del Gobierno". Acusó de querer efectuar este fraude electoral al "círculo reducido denominado palaciego y que muestra a 2 desertores del MNR-I Legalista como son el Ministro del Interior Federico Alvarez Plata y de Defensa Manuel, Cárdenas Mallo".

EL ENTORNO PALACIEGO

Más adelante, el Senador Luis Peláez Rioja efectuó algunos comentarios respecto al "entorno palaciego" que no existía cuando se organizó el MNR-I en el exilio.

Sostuvo que en ese tiempo sólo existían alrededor de 6 dirigentes del MNR-I en el país con los cuales se tuvo que organizar lo que tiene ahora que ver con este partido político.

"Nunca conocimos en el MNR-I a los diputados Horacio Torrez y Mario Roncal Antezana y menos conocimos a Mario Rueda Peña a Jorge Medina ni a Freddy Justiniano, que ja-más pertenecieron al MNR-I y lo afirmó como Secretario General de este partido", aseveró.

Peláez Rioja, afirmó que "a muchos de ellos conoció por publicaciones de prensa y cuando fueron ministros recien ingresaron o juraron al MNR-I; estos conformaron el círculo que la opinión pública bautizó de palaciego". De tal suerte-acotó-que "para nosotros el entorno que hoy prácticamente gobierna el país con un señor Rospigliozzi que llegó muy tarde al MNR-I y con una señora o señorita Tamara Sánchez a quien la llaman la "Isabelita Criolla", expresó.

OTAZO DICE LA VERDAD

"Con Siles Zuazo y Rafael Otazo fuímos compañero de colegio en el Instituto Americano", recordó el Senador Luis Peláez Rioja, en clara referencia al caso "Otazo-Suárez".

Y más adelante recapituló: "evidentemente denuncié ante el Congreso Nacional, porque conozco de la honrabilidad y rectitud del Dr. Otazo, él se educó junto conmigo y el Dr. Siles Zuazo en ese instituto".

"Los tres nos conocemos íntimamente y yo puedo abonar la conducta y la moral del Dr. Otazo y después de conversar con él, denuncié ante el Parlamento que, evidentemente, el Dr. Siles Zuazo que ahora aculta un segundo nombre, es quien lo envió a entrevistarse con Roberto Suarez, fue él quien ordenó al Dr. Otazo para que efectuara dicha conversación", puntualizó.

Remarcó que se [illegible] la opinión que el Dr. [illegible] Zuazo, al negarse a [illegible] o desmentir las implic[illegible] de este caso, significa "ese silencio es de quie[illegible] lla otorga".

Afirmó que Siles Z[illegible] es el responsable de e[illegible] a Otazo y ocultar este ha[illegible] que seguramente serán [illegible] rados en el Congreso Na[illegible] nal en los próximos días.

LA AMISTAD

Al ser consultado en [illegible] no a su amistad con el [illegible] Siles Zuazo, Peláez Rioja [illegible] jo: 'No puedo negar [illegible] luego de mantener una am[illegible] tad de 51 años, desde [illegible] estábamos en colegio y [illegible] primeros días en que re[illegible] la desilución de Siles Zu[illegible] que prefirió a partidos co[illegible] al PCB antes que su pro[illegible] partido y sus dirigentes, [illegible] puedo negar que me am[illegible] gó".

Puntualizó que pasado [illegible] tiempo, "se encuentra co[illegible] tento de no acompañar [illegible] Dr. Siles Zuazo, para no [illegible] de alguna manera co-respo[illegible] sable de esta tragedia eco[illegible] mica, política y social [illegible] que vive el pueblo de Boliv[illegible] por culpa exclusiva de Sile[illegible] Zuazo".

¿EXISTE EL MNR-I?

El Senador por Oruro [illegible] del MNR-I Legalista ma[illegible] festó que el MNR-I termi[illegible] su ciclo por el fracaso [illegible] sus dirigentes palaciegos [illegible] comenzando por el fracas[illegible] del Dr. Siles Zuazo".

Finalmente, Peláez Rioja [illegible] informó que se realizará una [illegible] Conferencia Nacional en la [illegible] que se analizará la posibili[illegible] dad de reunificarse al MNR [illegible] que jefaturiza el Dr. Paz [illegible] Estenssoro.

archivohistorico.lapaz.bo

BIBLIOTECA MUNICIPAL MCAL ANDRES DE SANTA CRUZ
GAMLP
DOCUMENTO DIGITALIZADO 2024
archivohistorico.lapaz.bo

Mario Mercado es el Presidente de la Comisión Electoral de ADN

El General Banzer cuando felicitaba a Mario ercado por su designación en la alta dirección de campaña electoral.

Después de posesionar a jefes y subjefes de comandos departamentales de Acción Democrática Nacionalista, el lider de esa agrupación política, general Hugo Banzer Suárez, presentó a la Cuarta Asamblea a Mario Mercado Vaca Guzmán y lo posesiono como Presidente de la Comisión Nacional Electoral durante la campaña proselitista política de A.D.N.

El ex-presidente de la República manifestó que en virtud a una resolución emitida por la jefatura de A.D.N. y en homenaje a "sus méritos personales, dinamismo empresarial íntimamente ligado con Bolivia y su ejemplar lealtad a su Patria como al jefe de partido" se había determinado su designación para esa importante función.

Tras la posesión Banzer Suárez ofreció sincero abrazo a Mercado Vaca Guzmán, mientras los adenistas enmarcaban el acto con cerrado aplauso.

Ocurrió la noche del reciente sábado en el cine "México" de nuestra ciudad durante la proclamación presidencial que efectuó en las personas de Banzer Suárez y Eudoro Galindo Anze.

Posesionado el comité Ejecutivo Nacional, con Guillermo Jiménez Gallo, el jefe de A.D.N. dijo, entre otras cosas, lo siguiente a la concurrencia:

"Si no tomamos las previsiones para transformarnos si no movilizamos y respaldamos al sector productivo para cambiar el eje de nuestra economía, Bolivia puede desaparecer absorbida por un mundo que avanza sin cesar. No podemos quedarnos comodamente viendo cómo otras naciones se desarrollan, en tanto la nuestra parece retroceder".

Pidió que cambiamos a Bolivia "sin imponer la lucha de clases y el enfrentamiento entre hermanos. Dejemos atrás las fórmulas dogmáticas de ideologías foraneas y logremos un cambio verdadero, haciendo que todos trabajen y produzcan en libertad".

Insistió en que si queremos que cada ciudadano tenga todas las oportunidades para su desarrollo, si queremos cumplir con nuestro deber "hagamos el cambio sin mirar atrás, sin ningún temor, sin ninguna componenda".

Banzer Suárez remarcó que "aspira a ser el candidato de los sin partido, de la mayoría cijdadana, sin representación política directa. De los ciudadanos que no tienen quien hable y luche por ellos, De los que no cuentan con quienes exijan a su nombre, que vele por sus intereses, que luche por sus hijos, que trabajepor su futuro, que proteja su tranquilidad, que preserve y defienda su fuente de trabajo y que no permita que nada ni nadie le arrebate el pan de cada día".

Reiteró que A.D.N' es un partido joven, con ideas nuevas, un partido distinto con nuevos conceptos. Las prácticas de enfrentar a unos contra los otros, dominar grupos o sectores en detrimento de otros, dividir para reinar, no se usan en A. D.N. desde su fundación.

Anunció el restablecimiento de la trilogía de "orden-paz-trabajo" como una herramienta para transformar nuestra sociedad. Orden, asentado en la Constitución Política y en las leyes de la República. Paz, basado en el diálogo y Trabajo, fundado en la producción y en la productividad, así como en el esfuerzo compartido de todos los sectores sociales.

Convimo en manifestar que los paros, huelgas y otras acciones, sino se encuadran a las normas legales al derecho, dejan de ser legítimos instrumentos de defensa de los trabajadores, para convertirse en mortiferas armas contra la economía y la sociedad nacional.

Reconoció, Banzer Suárez, que A.D.N. respeta las organizaciones sindicales, al sindicalismo pluralista y a los mecanismos de defensa del trabajador.

Agregó que nada será posible sin esfuerzo, sin sacrificio, "Ningún plan, ninguna ayuda, dará frutos, si no se traabaja, si no se produce".

Remarcó que si queremos eliminar la pobreza, es preciso crear riqueza, la cual no se obtiene en forma mágicasino trabajando.

Respecto al momento actual, el proclamado candidato presidencial añadió que "el hecho concreto de hoy, destrozados económicamente, ahogados por un mar de papel moneda sin valor, sin pan, sin trabajo con dinero que no alcanza, surge la desesperaciónde los padres por saciar el hambre de sus hijos".

COBEE BPC.

-COBEE comunica a sus usuarios que debido al grave deterioro en su parque automotor y a objeto de conservar en lo posible los vehículos de emergencia, se ve obligado a reducir el horario de atención de reclamos.

En consecuencia, se atenderá todos los días de Hrs. 7.30 a 17.00 incluyendo feriados y fines de semana, fuera de este horario, se tomarán nota de los reclamos en los teléfonos 354357 y 325838, los mismos que serán atendidos por zonas en el turno siguiente.

Solicitamos a todos su comprensión por este hecho, ya que de otro modo correríamos el riesgo de una paralización total de nuestros servicios de emergencia.

COMPAÑIA BOLIVIANA DE ENERGIA ELECTRICA S.A.
Bolivian Power Company Limited

archivohistorico.lapaz.bo

BIBLIOTECA MUNICIPAL MCAL. ANDRES DE SANTA CRUZ
GAMLP
DOCUMENTO DIGITALIZADO 2024
archivohistorico.lapaz.bo

Ya se conoce una parte de la Orden de Destino de la FF.AA.

En las siguientes, horas, se entregará a los Comandos del Ejército, Fuerza Aérea y Naval, la orden general de destinos, aprobada por el Presidente Hernán Siles Zuazo, en su calidad de Capitán General de las Fuerzas Armadas de la Nación.

La designación más sorprendente sin duda, es la del Gral Sergio Osinaga, que ocupará la Comandancia del Colegio , Militar de Ejército.

Sergio Osinaga, hasta hace poco Comandante del Regimiento mecanizado "Tarapacá" con asiento en el Alto de La Paz.

Por decisión de Siles Zuazo, fue incluído en la lista de Coroneles que posteriormente aprobó el Senado Nacional, habiendo sido ascendido a General de Brigada con 15 votos detrás de sus camaradas José Pastor, Alfredo Loayza y Oscar Flores.

La orden general de destinos de la Institución armada, aun no está completa, faltando la designación de Comandantes y Jefes en divisiones importantes y departamentos de Ejército.

Así por ejemplo, la Primera División, no tiene aun a su Comandante. La II División, con asiento en Oruro, estará comandada por el Cnl. Macario Beltrán. En la III División tampoco ha sido nombrado su Comandante.

El Cnl. Remberto La Fuente, ha sido designado Comandante de la IV División,

La V División tiene como Comandante al Gral. Guido Mallo y en al VII División, ha sido nombrado el Cnl. Pastor Meruvia.

El Gral. Gary Prado Salmón, continuará desempeñando el Comandante de la VIII División, con asiento en Santa Cruz.

EJERCITO

En cuanto a los departamentos del Ejército, no se conoce aún el titular del Departamento Segundo,el Departamento Primero, será ocupado por el Cnl. Zubieta, el Tercero por el Gral. Mario Vargas, el Cuarto por el Gral. Víctor Vargas y el Quinto por el Gral. Oscar Flores.

AGREGADOS

El ex Jefe de la Casa Militar, Gral. Edgar Claure, ha sido designado agregado militar de Bolivia ante el Brasil. El Cnl. José Quiróz ante la Argentina. El Gral. Lucit Añez seguirá en la Junta Interamericana de Defensa. El Cnl. Guillermo Vélez irá al Ecuador y a los Estados Unidos, el Cnl. Guido Sandoval.

JUSTICIA MILITAR

Al Tribunal Permanente de Justicia Militar, irá el Cnl. Casto Arteaga.

Al Consejo Nacional de Defensa, CONASE lo hará el Gral. Angel Vargas y a la Dirección de Altos Estudios Nacional, el Gral. Félix Villarroel

GRANDES UNIDADES

El regimiento "Tarapacá" estará comandado por el Cnl. Iván Urgel. El Motorizado de Viacha, por el Cnl. Néstor Ruíz, El regimiento "Colorados" por el Cnl. Viterman Ruíz y la Policía Militar por el Cnl. Fernando Ortíz.

JEFE DE CASA MILITAR

El nuevo Jefe de la Casa Militar, es el Contraalmirante Gildo Angulo.

Elevaron precios de los carburantes

Yacimientos Petrolíferos Fiscales Bolivianos puso en vigencia, desde esta mañana, los nuevos precios para los carburantes, de acuerdo a Resolución Ministerial del 17 del presente mes dictada por el Ministerio de Energía e Hidrocarburos.

La elevación de precios se producirá, paulatinamente, hata abril siguiente cuando, así suponen las autoridades, los precios de derivados del petróleo alcancen índices internacionales vinculados a 0.25 centavos de dólar.

De esa manera el litro de gasolina especial que costaba 1.900 peosos bolivianos, a partir de la fehca vale 2.000 . El kerosene para panificadores 400 pesos el litro y 650 para el uso doméstico.

La garrafa de 10 kilos de gas licaudo subió de 3.500 a 4.000 pesos. El kilo de gas licuado industrial, 2 mil peoss, el de automotriz 1.900 y el natural MPCS 18 mil. La gasolina de aviación particular 17 mil el galón y 9540 para aviones carniceros.

Además, 2.300 pesos el litro de diesel oil y fuel oil, 13.140 el galón para el jet fuel LAB, 16.800 el galon para particulares y 1.96 dólares por galón para las empresas aereas comerciales, 19 mil el litro para aceites automotrices, industriales y grasas automotrices e industriales.

En Yacimientos se recordó que mensualmente se producirán las alzas hasta alcanzar niveles más o menos internacionales.

El problema económico del magisterio a nivel gabinete

El Ministro de Educación, Cesar Chávez, volvió a manifestar que el problema económico del magisterio urbano y rural del país "depende exclusivamente del Gabinete Económico" y que esta esperando una citación para concurrir a las deliberaciones "de manera que este agudo problema se solucione de una buena vez para comenzar a trabajar".

Sostuvo que nada puede hacerse en este campo, que no es el suyo, y que los ministros del mencionado Gabinete tienen en sus manos la solución o dilación del caso, que se arrastra desde el año pasado. . .

Informó que espera reunirse con el Gabinete Económico en las siguientes horas, remarcando que su conversación con los maestros, producida el viernes pasado, fue totalmente informal buscándose "claro está algunos puntos que ayuden a solucionar el conflicto".

Chávez Taborga manifestó haber ratificado confianza al actual subsecretario de Eduación Urbana, Severo Lafuente y que estudia antecedentes de las personas propuestas para las subsecretarías de Administración Financiera y Educación Urbana . En las últimas horas fue posesionado Guillermo Vargas Salvatierra como secretario general del Ministerio.

Emergenci en Y.P.F.B.

Profesionales y trabajadores de Yacimientos Petrolíferos Fiscales Bolivianos, han declarado estado de emergencia, en razón de la crítica situación económica financiera, por la que está atravesando esa empresa, sostuvo el dirigente German Barraza.

Indicó que lo que realmente se quiere es evitar la importación de petróleo, y que la falta de divisas y equipamiento adecuado, determinan que la producción pueda declinar en cualquier momento.

Señaló de igual manera que las autoridades de los distritos productores, así como las Corporaciones de Desarrollo de Santa Cruz, Chuquisaca y Tarija, deben revisar su pedido de elevar las regalías, a un 25 por ciento, por cuanto con nueva escala, Yacimientos Petrolíferos Fiscales Bolivianos, prácticamente desaparecera. Actualmente se paga el 11 o/o.

A todo esto se añade el incremento que realizó el gobierno de 15 por ciento sobre exportación de crudo y otro 15 por ciento sobre comercializ plico, pero, no a que se debe paga ciento sobre expor la empresa petrole no vende petróle tranjero.

El dirigente Barra ló que si no e una solución a l crisis de YPFB , e verá en la penos dad de import leo, lo que equival el litro de gaso ga un precio super 16 mil peoss, añadi

Aclaró que el mo que está iniciado, fensa de la empre ningun caso preten vos incrementos de en beneficio de est

Reconoció que est mayor número de dos que el necesar tampoco piden benefícios.

"Estamos dispuest parte de nuestro para solucionar el pr manifestó para afi el contrabando qu de carburantes, en t fronteras del país, de las causas de l que soporta la enti trolera estatal.

Empresario en defensa d

La Confederación de Empresarios Privados de Bolivia emitió una resolución mediante la cual confiere poderes especiales a su presidente para que, en caso de secuestro u otros atentados en contra de funcionarios del sector, provocada al paro inmediato de actividades.

El texto de ese documento expresa:

La Confederación de Empresarios Privados de Bolivia, en asamblea extraordinaria

CONSIDERANDO:

Que el normal desenvolvimiento de la vida ciudadana se encuentra seriamente afectada por la falta de garantías para la propiedad y la seguridad de las personas, debido a la incapacidad o indecisión del gobierno para precautelarlas:

Que los últimos cimientos perpetrad tra la industria na constituyen un at sin precedentes, al se paralizado dicho a raíz del secuestr técnicos y ejecutivos vianos y extranjeros, de de treinta establecim industriales del país;

Actuando en defens sus legítimos derecho tereses.

RESUELVE POR UNA MIDAD:

Artículo Unico.- Co el mandato y plenos po a la presidencia de la C deración de Empresario vados de Bolivia, para en caso de producirse cuestros u otros actos tivos atentatorios cont seguridad personal de ejecutivos, técnicos o cionarios administra de cualquier empres

archivohistorico.lapaz.bo

BIBLIOTECA MUNICIPAL MCAL ANDRES DE SANTA CRUZ
GAMLP
DOCUMENTO DIGITALIZADO 2024
archivohistorico.lapaz.bo

Defenestraron al General Olvis Arias y a otros jefes de FF.AA.

El Alto Mando Militar, reunido al finalizar la semana pasada, decidió retirar de la actividad ejecutiva al general José Olvis Arias, cabecilla de la última resistencia castrense.

Con resolución del Alto Mando Militar 1/85 fueron pasados a la letra "B" los generales Hugo Gironda Flores, Lorgio Justiniano, Hermes Fellman Forteza, Mario Oza Bustos, Aroldo Pinto, todos ellos impoicados –según se dijo en el cuartel de Miraflores - en la actitud liderada por el general Arias.

Gironda era, en ese momento, jefe de Estado Mayor del Ejército y había accedido al generalato hace muy poco tiempo.

De acuerdo a la misma resolución militar, estos cinco generales residiran en los lugares que señale el Alto Mando.

Finalmente informó que la Orden General de Destinos, aprobada por el Ministro de Defensa Nacional y el mencionado Alto Mando, fue visada por el Presidente de la República de manera tal que su ejecución es cosa de pocas horas más.

SORPRESA

En fuentes militares, consultadas por LA TERCERA, se manifestaron "síntomas de sorpresa" por tal decisión, señalandose a Simon Sejas Tordoya y Raúl Lopez Leyton, junto a Manuel Cárdenas Mallo, como los "cerebros grises" de tales defenestraciones en desmedro de carreras militares de 6 oficiales de alta graduación y porque "de esa manera se desmantela cualquier foco peligroso o suvbertor'.

Posesionarán mañana a la Corte Nacional Electoral

el Ministerio del In- se informó que ma-, si no surgen impre-os, serán posesionados nuevos integrantes de la te Nacional Electoral, inmediatamente ingre- en funciones.

acuerdo a últimas siones los vocales que grarán la corte son: Da- Rodriguez Telleria en esentación del Poder utivo, Edgar Oblitas Fernández por el judicial, Wálter Rios Gamboa por el Senado y Guillermo Dávalos por Diputados.

El actual presidente de la Corte Nacional Electoral, Hugo Uriona, sostuvo de su parte que la fecha del 16 de junio, para los comicios electorales, se mantiene inalterable, existiendo incumplimiento de algunos puntos del cronograma general.

Respecto a las Cortes Departamentales, Uriona dijo que hasta hoy no tienen miembros debidamente designados, excepto los representantes del Senado que son:

Gines Delfin, José Hurtado y Jorge Cano po Chuquisaca; Jaime Ortiz, Jaime Delgadillo y Jorge San Martin por La Paz; Miguel Bonifaz, René Santa Cruz y Juan Zurita por Cochabamba; José Carrizales, Jaime Lizarazu y José Sempértegui por Potosí; Oscar Zabala, Gustavo Alvarez y Ruben Castedo por Santa Cruz.

Por Oruro fueron designados Dulcardo Guzmán, Oscar Rengel y Orlando López, por Tarija Joaquin Baldivieso, Freddy Fajalde y Victor Pérez, por Beni luis Pinto Durán, Orlando Moro y Roque Toninaga y por Pando, Mario Rivero, Anibal Justiniano y Hernán Pérez.

Faltan los representantes del Poder Ejecutivo, Judicial y Diputados. Uriona dijo que el plan general de trabajo se aligerará si autorizan a la Corte invitar directamente a las imprentas para trabajos de Libros de Registro y carnets electorales evitando la licitación de rigor que importa el cumplimiento burocrático de la Ley.

A tiempo de manifestar que el viernes recibió algo más de 3 mil millones de pesos bolivianos, para gastos administrativos y otros importantes, el presidente de la Corte sostuvo que "aún hay tiempo para cumplir con las elcciones, si sobre todo el material para registros se entrega el primero de marzo en La Paz y el interior nacional".

Entonces, sostuvo, podremos asegurar que se producirán las elecciones. Lo contrario significará aplazarlas y quizá cancelarlas.

vados pararán us ejecutivos

or privado, decrete in- liatamente un cese de vidades de toda la Em- a Privada a nivel nacio- Asamblea General Extraordinaria de la Confederación de Empresarios Privados de Bolivia.

La Paz, 18 de enero de 1985

La COB se apresta a decretar huelga

La Central Obrera Boliviana proyecta paralizar al país, nuevamente, debido al conflicto de los trabajadores fabriles que reclaman el cumplimiento de disposiciones económicas sancionadas por el gobierno.

El ejecutivo cobista, Walter Delgadillo, anticipó esta mañana que "está pidiendo solidaridad a todos los demas trabajadores del país con los fabriles", que están en huelga general indefinida en todo el territorio nacional "de manera que se evite la acción que la Cámara de Industrias está gestionando ante la Corte Superior de Justicia de Sucre".

Delgadillo dijo que si los antecedentes del reclamo fabril, en estudio de la mencionada Corte, son favorablemente resueltos por la Cámara de Industrias "se sentará funesto pre cedente", debido a que todos los laudos arbitrales del Ministerio de Trabajo" tendrán que ir necesariamente a Sucre" y desde allí recabar la negativa a las regiones eminentemente salarialistas, reivindicacionistas y sindicalistas".

Aclaró Delgadillo, que el laudo arbitral reclamado por los fabriles repercute en otros sectores que están en las mismas circunstancias y que por eso mismo tiene que haber "una solidaridad total para con este sector".

Remarcó que si la Corte de Sucre dictamina a favor de los industriales, a partir de entonces "ningún sindicato podrá presentar quejas al Ministerio del Trabajo", pues se corre el riesgo que todos los documentos vayan a la capital del país.

El dirigente de la COB aseguró que la huelga fabril es total en todo el territorio nacional y que "en horas más" se producira la solidaridad de otros estrados laborales.

Aplicarán multas en Renta Interna

La Dirección General de Renta Interna multará 50 mil a 500 mil pesos vianos a todos los agende retención de impuesque no otorguen notas facturas fiscales debidate selladas.

ara tal efecto el Minisde Finanzas emitió la olución 1636 de 19 de embre del año pasado sendo que "como consecia del proceso inflaario, los importes por concepto de multas hasta finales del pasado año eran irrisorias" debido, precisamente, a la no entrega de estas notas oficiales.

La Renta denuncia que la industria, comercio y gran parte de las actividades de servicios (bares, restaurantes snacks, confiterías, hoteles, alojamientos, etec). hayan demostrado marcada renuncia al cumplimiento de sus obligaciones tributarias.

archivohistorico.lapaz.bo

BIBLIOTECA MUNICIPAL MCAL. ANDRES DE SANTA CRUZ
GAMLP
DOCUMENTO DIGITALIZADO 2024
archivohistorico.lapaz.bo

Síntesis de la economía mundial

MEXICO Y LAS FERIAS

Mérida, México, Ene. 21 (AFP) - Durante 1985 - México participará en 21 ferias internacionales, enviará 8 misiones comerciales, recibirá 8 extranjeras y hará 5 seminarios sobre inversión de capitales extranjeros, anunció Mario Sosa, delegado del Instituto mexicano de Comercio Exterior.

El objetivo es introducir productos mexicanos ajenos a la industria petrolera en 30 países "donde son reclamadas nuestras manufacturas", afirmó Sosa.

Entre los países donde se exhibirá la producción mexicana figuran la RFA, Argentina, Canadá, Colombia, Cuba, China, Ecuador, Estados Unidos, Guatemala, Gran Bretaña, Japón, Perú y Polonia, y las visitas al exterior incluirán a la India, Arabia Saudita, Argelia, Brasil, Colombia y Venezuela.

MAS TRACTORES

Buenos Aires, Ene. 21 (AFP) - Las ventas de tractores en Argentina aumentaron en 52 por ciento durante 1984 respecto del año anterior y alcanzaron las 12.400 unidades, informó la entidad que agrupa a los fabricantes del sector.

La Asociación de fabricantes argentinos de Tractores (AFAT) hizo incapié en que el volúmen vendido sólo alcanza para cubrir dos tercios de la necesidad de reposición anual de modelos obsoletos, estimada en 18.000 unidades anuales.

SIDERURGIA EN BAJA

Buenos Aires, Ene. 21 (AFP) - Una severa reducción con bajas que en algunos casos fueron superiores al 11 por ciento, registró la producción siderúrgica argentina en 1984 respecto del año anterior, reveló un informe distribuído por el Centro de Industriales Siderúrgicos (CIS).

El procesamiento de acero cayó en 11.1 por ciento al alcanzar solamente los 2.635.000 toneladas, mientras los laminados terminados en caliente cayeron en 6,4 por ciento para totalizar 2.711.000 toneladas.

A su vez los laminados en frío llegaron a 800.000 toneladas (1,2 por ciento menos que en 1983), y la producción de hierro primario cayó 2,4 por ciento al totalizar 1.817.000 toneladas.

EJECUTIVOS EN ALZA

Nueva York Ene. 21 (AFP) - Los miembros de consejos de administración de las empresas norteamericanas formados fuera de las sociedades donde trabajan vieron aumentar sus remuneraciones entre 6 y 11 por ciento a lo largo de 1984, reveló un estudio sobre 963 firmas realizado por el Conference Board.

Los más beneficiados fueron los reclutados por las industrias, que mejoraron en promedio 18.900 dólares en 1984, en tanto sus colegas de firmas financieras ganaron 16.125 dólares más, lejos delante los ejecutivos de los servicios no financieros, beneficiados en apenas 14.200 dólares de promedio.

AUTOS BAJO EL PROMEDIO

Buenos Aires, Ene. 21 (AFP) - Sendas reducciones, de 17 por ciento en la producción, y de 15,9 en las ventas, fueron el magro balance del sector automotor argentino en 1984, en comparación con los promedios de los últimos diez años, indicó un informe de la Asociación de Fábricas de Automotores (ADEFA).

El año pasado la producción fue de 167.323 unidades, que si bien mejora en 4,7 por ciento lo realizado en 1983, se ubica muy por debajo de las 281,793 de 1980.

En las ventas, la colocación de 1984 que fue de 169.707 unidades, en baja de 15.9 por ciento en el cotejo con los promedios de los últimos diez años.

Panamá pide a EE.UU. cumpla los tratados sobre el Canal.

Panamá, Ene. 21 (AFP) - El Gobierno de Panamá pidió a Estados Unidos que cumpla los tratados Torrijos-Carter, en cuanto a la realización de mejoras en el canal interoceánico que atraviesa el istmo panameño.

El Canciller Fernando Cardoze, jefe de la delegación panameña que este fin de semana participó en la reunión de la junta directiva del canal, dijo que Estados Unidos debe cumplir dichos tratados, en beneficio de la armonía entre ambos países.

El gobierno panameño, que desde octubre de 1978 coadministra el canal y pasará a controlarlo en su totalidad en el año 2.000, insiste en la necesidad de acelerar los estudios para ensanchar el "corte culebra" el punto más estrecho de la actual vía, y aumentar con ello la capacidad de tránsito.

Según estimaciones preliminares, dicha obra tendría un costo aproximado a los 350 millones de dólares, y Estados Unidos se muestra renuente a realizar tal inversión a sabiendas de su retiro del canal dentro de 15 años.

El Canciller dijo que la participación creciente de Panamá en el manejo del canal, consagrado en los tratados Torrijos-Carter, "no debe ser una expresión retórica, sino un hecho que se cumpla en forma efectiva".

Cardoze denunció "serias anomalías" en la entrega de viviendas "en pésimo estado" por parte de Estados Unidos al gobierno panameño, en tanto el convenio establece que todos esos bienes debían ser reintegrados a Panamá en perfectas condiciones.

Cubanos despilfarran hasta su tiempo libre

La Habana, Ene 21 (AFP) - El Partido Comunista acaba de poner al descubierto que en Cuba se despilfarra hasta el tiempo y trata ahora de deshacer un nudo gordiano: "definir sin complicaciones burocráticas la gestión del ahorro".

Una reunión de dos días de las máximas autoridades partidarias con delegados de base y jerarcas administrativos, en busca de eficiencia en el sector estatal presupuestado, comprobó que la administración es a veces impotente ante el desperdicio de recursos y otras cómplice del derroche.

El sector presupuestado abarca empresas y servicios que el estado financia con el presupuesto nacional sin exigirles rentabilidad. El Presidente Fidel Castro en persona inició una campaña para que ahorren o por lo menos hagan más y mejor con el mismo dinero.

El "activo nacional sobre eficiencia en la esfera presupuestada" comprobó que en salud pública, administración, servicios comunales, educación, ciencia, técnica, cultura y deportes hay funcionarios públicos que apenas funcionan y con el dinero público son manirrotos, a veces en beneficio propio.

A juzgar por los reportajes, los problemas fueron tratados con un lenguaje a menudo analgésico, así, se reiteró que "la jornada laboral no se aprovecha adecuadamente", faltan "normas racionales de consumo" hay "falta de exigencia y control del aparato administrativo" y "necesidad de que los dirigentes estudien y apliquen las técnicas de administración".

Sin embargo algunos participantes eludieron la criptografía al criticar o presentar ejemplos a veces asombrosos. Asi quien señaló que en su hospital hay cuatro veces más gente que antes empleada

Cuba es uno de los países del mundo con más médicos por habitantes, pero cada uno debe atender unos 60-80 casos por día, señalaron observadores al respecto, Muchos -se quejan- médicos en privado- van a la consulta fingiendose dclientes para certificar que fueron al médico y faltar al trabajo sin descuentos en el sueldo.

Nuevo período presidencial inicia hoy Ronald Reagan

Washington, Ene. 21 (AFP) - La inauguración del segundo periodo presidencial del Jefe de la Casa Blanca, Ronald Reagan, constituirá hoy lune uno de los grandes "espectáculos", de los que aquel conoce a fondo el secreto.

Sin embargo, ese ex actor de Hollywood ni siquiera tratará de igualar su triunfo dramático -gracias paradójicamente al Ayatola Jomeini-, cuando inició su primer período presidencial, hace cuatro años.

La liberación de los 52 rehenes norteamericanos en Teheran, tras 444 días de cautiverio, se operó el 20 de enero de 1981, en el instante mismo en que Jimmy Carter transmitía el mando a Ronald Reagan.

El asunto humillante de los rehenes, que había perturbado el final del periodo de Carter y contribuido a su derrota electoral frente a Reagan en noviembre de 1980, se estaba solucionando desde hacía algunas semanas y la última esperanza de aquel era que fuesen liberados durante su mandato.

Aumentó nuevamente la popularidad de Reagan

Washington, Ene. 21 (AFP) - La popularidad del Presidente Ronald Reagan sigue creciendo y un mayor número de norteamericanos tienen más confianza en el partido republicano que en el demócrata para resolver los problemas del país, según un sondeo sobre 1.500 personas difundido aqui.

Según el sondeo, efectuado por el diario Washington Post y el canal de televisión ABC, el 60o/o de los consultados aprueban la forma en que Reagan cumple su tarea de presidente (10 o/o más que en septiembre), 28 o/o piensan lo contrario y el resto no se pronunció.

A la pregunta de a qué partido le tienen más confianza para ocuparse de los principales problemas que enfrentará el país en los próximos años, 40 o/o de los consultados citaron al partido del Presidente Reagan y 33 o/o al partido demócrata.

Es la primera vez que los republicanos superan a los demócratas desde que ambos órganos de prensa incluyeron tal cuestión en su sondeo, hace dos años, indicó un vocero del canal.

En julio, la misma pregunta había significado 44 o/o de respuestas favorables a los demócratas y 33 o/o para los republicanos.

archivohistorico.lapaz.bo

BIBLIOTECA MUNICIPAL MCAL ANDRES DE SANTA CRUZ
GAMLP
DOCUMENTO DIGITALIZADO 2024
archivohistorico.lapaz.bo

Catástrofe aérea en Reno, EE.UU.

Reno, EEUU, Ene 21 (AFP) Un avión charter que transportaba 68 personas se estrelló y se incendio esta mañana a 4 km del aeropuerto local, del cual había despegado poco antes, y su piloto puede ser el único sobreviviente, confirmo una fuente de esta ciudad del Estado de Nevada.

Las primeras informaciones disponibles indican que el piloto sufre de graves quemaduras, y fue internado en un hospital cercano.

El avión, un Locheed Electra 188 a tubohelice, se dirigia a Minneapolis, y se precipitó a tierra a las 09H05 GMT por razones desconocidas, en medio de una zona residencial de los suburbios de Reno. despues de rozar un alto edificio de departamentos.

Segundos antes del accidente el piloto, en comunicación con la torre, indicó que el aparato presentaba vibraciones anormales, y que se disponia a regresar al aeropuerto,indicó en Washington el portavos Ed Pinto, de la FAA (Agencia Federal de Aviación Civil).

Dos lockehed electra 188 similares se habian estrellado en los siete últimos meses, con un saldo de 6 personas muertas, puntualizó a su vez el buró nacional de seguridad del transporte.

Choferes de camiones son utilizados como espías

Viena,Ene 21 (AFP) Los camioneros de los países de europa del este, que recorren cada año las carreteras de Europa Occidental, pasando por Austria, no son siempre simples choferes y algunos cumplen misiones de espionaje, estimaban hoy aquí medios especializados.

Paso obligado entre el este y el oeste, cada año transitan por Austria unos 30.000 camiones con matriculas de los países del Pacto de Varsovia (Alianza Militar de los Estados del Bloque Socialista).

En los servicios de la Staatpolizei (seguridad del Estado Austriaco) se afirma que especialistas, con una más que precisa formación militar, conducen esos camiones de apariencia inofensiva.

Su principal misión en Austria consiste en reunir el máximo de informaciones topográficas y de interes militar, destinadas a los países del este.

"Los camioneros-espías han pertenecido, por norma general, a unidades de blindados y saben reconocer perfectamente las carreteras y los puentes que puedan utilizar los tanques en caso de conflicto", afirmo un experto.

Un ex oficial checoslovaco, Zbynek Cerovsky, refugiado en la RFA, subrayó en una carta publicada ayer por el diario oestealeman Muenchner Merkur, que el estado mayor del pacto de Varsovia preve, en caso de guerra la invasión de Austria por los ejercitos de Checoslovaquia y de Hungria.

Descubren momia indígena en el nevado Aconcagua

Mendoza, Argentina, Ene 21 (AFP) - Una momia indígena de presunto origen incaico fue encontrada al parecer cerca de la cumbre del Aconcagua, de más de 6.900 metros de altura, trascendió aqui de fuentes próximas a la gendarmería, policía militarizada de fronteras.

La versión consigna que se mantiene secreto el lugar donde se encuentra para evitar que "manos inexpertas traten de exhumarla".

El diario Los Andes de Mendoza -en el límite con Chile, a 1.000 kilómetros de Buenos Aires- hace notar que el sitio en el que se encontró la momia contiene una pequeña "pirca" o construcción de piedra en cuyo centro los escaladores encontraron el cuerpo momificado del indígena.

Reagan está reinstalado

El frío impidió el acto público de la posesión

Washington, Ene 21(AFP) El desfile que corona las ceremonias de investidura de un Presidente norteamericano fue anulado hoy, por primera vez desde 1833, en razón de la ola de frío polar que azota actualmente a Estados Unidos, donde los récords de temperatura fueron batidos en por lo menos 58 ciudades.

Pocas horas después de prestar juramento ayer domingo, durante una ceremonia privada en la Casa Blanca, el presidente Ronald Reagan, que iniciaba así su segundo mandato obtuvo del Comité Organizador de las ceremonias de investidura oficial y del Congreso la anulación de las festividades públicas que debían celebrarse hoy.

El 20 de enero era la fecha límite fijada por la constitución para el fin del mandato del Presidente saliente, pero como ese día caía en domingo y además coincidia con la final del Campeonato de Fútbol Norteamericano, la ceremonia de juramento de Reagan debía celebrarse dos veces: ayer para respetar la constitución y hoy para que los norteamericanos pudieran asistir, como lo hacen cada cuatro años, a los fastos de la investidura.

"Acaso haga frío afuera- afirmó anoche el Presidente Reagan pero nuestros corazones permanecerán calientes porque sabemos que miles de ciudadanos han venido a reunirse con nosotros en este fin de semana en Washington, donde seguiremos haciendo crecer a Norteamérica"

20 GRADOS

El térmometro marcaba 20 grados centigrados bajo cero, y hasta menos 40 en razón del viento, ayer en Washington, donde solo se espera un leve ascenso de la temperatura para mediados de semana.

El desfile tradicional del Capitolio a la Casa Blanca solo fue anulado una vez, también por el frío, para el segundo mandato del Presidente Andrew Jackson en 1833.

Cuatro años atrás, en la primera investidura de Reagan, hacia 14 grados.

El Jefe del Ejecutivo pareció ayer decepcionado, pero sostuvo que "este frío puede congelar en cinco o diez minutos la piel, y la salud de los participantes y espectadores pasa antes que toda celebración".

La decepción de los 10.573 participantes en el desfile –algunas formaciones habían venido por cuenta propia de la costa oeste, de los Estados de Alaska y Hawai - era aun más evidente.

Las 112 formaciones ensayaban desde hacia algunas semanas sus actuaciones en el desfile, donde debía participar un gran número de bandas animadas por 7.915 escolares y estudiantes, cerca de 2.000 miembros de las Fuerzas Armadas, 583 jinetes, 730 caballos e incluso perros de trineos provenientes de Alaska.

Reagan y el comité organizador estudiaba anoche la posibilidad de reunir a todos los participantes hoy en Capitol Center, inmensa sala de deportes y espectáculos de las afueras de Washington, para agradecerles sus esfuerzos.

Las 140.000 personas que habían conseguido entradas para asistir a la ceremonia de juramento y escuchar el discurso inaugural, fuera del Capitolio, debieron permanecer en sus hogares.

Solo algunos cientos de personalidades fueron invitadas al Capitolio para presenciar la ceremonia que tuvo por escenario el recinto del congreso.

Las 25.000 personas que habían pagado entre 12.50 y 100 dólares para asistir al desfile, sentadas en gradas a lo largo de Pennsylvania avenue, cerca de la Casa Blanca, fueron reembolsadas, y los 350.000 espectadores que debían aglomerarse de pie a lo largo de la celebre avenida no se desplazaron.

Por el contrario, los diversos bailes de esta noche, a lo que asistirán Reagan y su esposa, tendrán lugar como estaba previsto.

Aun no se ha podido evaluar el impacto financiero de la anulación de estas festividades, pero el comité organizador disponía de un presupuesto de 12.5 millones de dólares, parte de los cuales fueron empleados en vano, puesto que los equipos para desmontar las gradas habían comenzado sus labores en la noche de ayer.

Ayudarán a reorganizar bibliotecas argentinas

París, Ene. . (AFP) - Argentina obtuvo la colaboración de la Organización de las Naciones Unidas para la Educación, la ciencia y la cultura (UNESCO) para la reorganización de su red de bibliotecas, según indicó en París Galo Luvecce, asesor bibliotecario de la Universidad Nacional de Córdoba y de la de Buenos Aires.

Luvecce mantuvo en los últimos días conversaciones con las autoridades de la UNESCO, con sede en París que se comprometieron a enviar a Argentina un experto en informática para el establecimiento de un sistema computarizado para el almacenamiento, proceso y recuperación de la documentación.

Otro experto de la Organización Internacional viajará en los próximos meses a Argentina para preparar la puesta en marcha de un sistema nacional de información que coordine todas las bibliotecas, archivos y centros de documentación.

Esto tendría que desembocar en la creación de una amplia red de bibliotecas universitarias, privadas o públicas que facilitaría el acceso a la información en todos los sectores de la comunidad, según indicó Luvecce.

Murieron dos presuntos izquierdistas chilenos

Quillota, Chile, Ene. 21 (AFP) - Dos presuntos izquierdistas murieron en un enfrentamiento con agentes gubernamentales en la ciudad chilena de Quillota, 120 km. al noreste de Santiago, se informó oficialmente.

El incidente ocurrió el sábado, cuando funcionarios de la Central Nacional de Informaciones (CNI), la policía secreta del régimen militar del Presidente Augusto Pinochet, intentaron allanar una vivienda donde se celebraba una reunión política clandestina.

Los ocupantes de la casa repelieron la acción a balazos y el tiroteo se prolongó por media hora, se indicó.

Un tercer subversivo y uno de los agentes quedaron heridos de gravedad, agregó la versión.

La CNI no precisó la filiación partidista de los izquierdistas.

En Chile rige el estado de sitio desde comienzos de noviembre, después que el gobierno denunciara un plan opositor para provocar su caída.

archivohistorico.lapaz.bo

BIBLIOTECA MUNICIPAL MCAL. ANDRES DE SANTA CRUZ
GAMLP
DOCUMENTO DIGITALIZADO 2024
archivohistorico.lapaz.bo

Don Fulgencio

Ramona

El otro yo del Dr. Merengue

Doña Tremebunda

Avivato

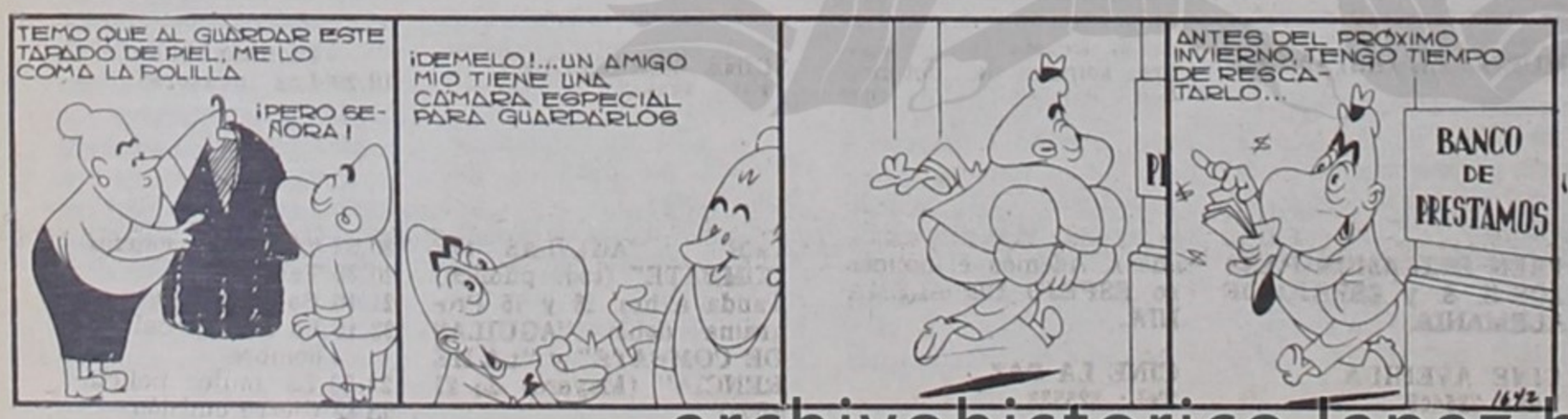

Guía Diocesana

LA TERCERA (Diario de la tarde) Redacción-Administración calle Loayza No. 115 (altos).- Teléfon 371981.- Cajón Postal 4794.- Depósito Leg. 4 3-191-84P.

Teléfonos de urgencia

Asistencia Pública	118 - 371233
Radio Patrulla	110
Bomberos	119
Tránsito	371222 - 371221
Larga Distancia ENTEL	110
Aeropuerto	8101222
Defensa Civil	377296 - 377297
Retén de Emergencia (Alcaldía)	371235 - 371236
SAMAPA (Emergencia)	311222
Bolivian Power Co. (Reclamos)	354337
Hospital de Clínicas	376172
Buscamóvil (centro maestro)	810136
DIN	356124 - 325128
Larga Distancia	101
Inst. de Oftalmología	358902
Estación Central	353510 - 352510

Farmacias de turno

Para hoy lunes 21 de enero:

LOS ANDES	
Calle Sagárnaga No. 262	342641
EL INDIO	
Calle Colón No. 610	--
SAGRADO CORAZON	
Calle Camacho esq. Bueno No. 204	254060
JULY	
Av. Arce - Edif. Fernando V - Pza. I. Católica	363905
JAIMES FREYRE	
Calle Jaimes Freyre No. 1984 - Sopocachi	--
LA PACEÑA	
Plaza Sucre No. 334	376032
REGINA	
Av. Saavedra esq. Rosendo Villalobos	--
VIDA NUEVA	
Plaza Uyuni	358349
FATTY	
Av. De las Américas No. 387	311826
VENUS	
Cruce Villa Copacabana y San Antonio	--
NORTE	
Av. Armentia No. 549	322781
BAPTISTA	
Av. Baptista No. 990	--
SANTA ELENA	
Av. Buenos Aires No. 867	324294
14 DE SEPTIEMBRE	
Calle Max Paredes No. 406	364491
COPACABANA	
Calle Vicente Ochoa No. 1084	329076
RIVOLI	
Centro Comercial Ham-Birf-Alto Obrajes	--
IRPAVI	
Calle Goble No. 6125 - Irpavi	794076

archivohistorico.lapaz.bo

BIBLIOTECA MUNICIPAL MCAL. ANDRES DE SANTA CRUZ GAMLP DOCUMENTO DIGITALIZADO 2024 archivohistorico.lapaz.bo

Mundo Social

DIPLOMATICOS

La Sra. Elsa de Duarte Vera, esposa del Embajador del Paraguay ofreció un té para despedir a las señoras Jeniffer Duncan, esposa del Embajador de Gran Bretaña y Sra. Nina Trinkler, esposa del Embajador de Suiza.

El próximo viernes a hrs. 19:30 el Sr. Embajador del Perú y su esposa ofrecerán una recepción en su residencia en honor de la Sra. M. Elena del Granado de Fernández, ocasión en la que le impondrán la condecoración de Oficial de la Orden "Al Mérito por Servicios Distinguidos".

El Sr. Alfredo Urdinola, Embajador de la República de Colombia en nuestro país, ofrecerá una cena el día 29 del presente para despedir al Embajador de Gran Bretaña y señora de Duncan en los salones del círculo de la Unión.

REUNIONES

El Comité de Damas Rotarias de La Paz, se reuniran hoy en Asamblea General a hrs. 15:00

En la secretaría del círculo Femenino de Beneficencia se llevará a efecto hoy el acto de posesión de la nueva mesa directiva.

La Sra. Irma de Larrea reunirá a un grupo de amigas en un té rummy.

VIAJEROS

Al Puerto de Arica viajó el Sr. Sebastian Fisher en compañía de su esposa e hijos.

Retorna a la ciudad de Cochabamba la Sra. María Elena de Breen en compañía de su hija.

Se ausentó a Estados Unidos a proseguir sus estudios el Sr. Mario Saenz Ortíz

------

INFANTILES

Michellita Berrios L. celebrará con una fiesta infantil su cumpleaños.

Edicto

LA DRA. ELIZABETH C. VANNUCCI DE CAREAGA, JUEZ PRIMERO DE INSTRUCCION DE FAMILIA, DE LA CAPITAL, ETC.

Por el presente edicto, notifica, cita llama y emplaza a los Señores Acreedores de los esposos Elva Lazcano de Calani y José Calani Gonzales, para que por sí o por interposita persona hagan valer sus derechos dentro del juicio sumario familiar de Separación de Bienes, seguido por Elva Lazcano de Calani contra José Calani G., a cuyo fin se transcriben los recaudos de ley ------ MEMORIAL DE FS. 2 DE OBRADOS. ------------Lleva timbre de ley correspondiente.-- Señor Juez de Instrucción de Familia ------- Separación de Bienes Gananciales. --------- Otrosí.- Inscripción en DD.RR. y DGT. ----- Otrosí. - Domicilio. ----- Elba Lazcano de Calani, casada, mayor de edad, domiciliada en calle Vicente Ochoa No. 750, comerciante y con C.I. No. 393423 L.P. presentándome ante usted, con respeto digo; El 14 de febrero de 1950, contraje matrimonio con el Sr. José Calani Gonzales con C.I. No. 535038 Oruro, profesor, domiciliado en calle Vicente Ochoa No. 750 de ésta ciudad, habiendo desde ese momento contribuido con mi participación activa en los negocios y en toda clase de trabajo, sin descuidar mis tareas de ama de casa. ---- Lamentablemente mi esposo haciendo gala de prepotencia y sin reconocer todos mis sacrificios y mi aporte al patrimonio familiar trabajando día y noche, ha asumido una actitud de control patronal que mi condición de mujer trabajadora y de madre que necesita ayudar a sus hijos no me permite aceptar. ------ Dentro de nuestro matrimonio tenemos 4 hijos todos se hallan estudiando: Nancy de 20 años en la Esc. Normal Integrada Simón Bolívar Franz de 17 años, en el Instituto Metodista Americano; Franklin 15 años en el mismo colegio y José Luis 9 años en la escuela Adolfo Siles. Solicito a su Autoridad conforme a disposiciones legales, art. 459 y siguientes de la Sec. IV de la Separación de Bienes Matrimoniales y de la Liquidación de la Comunidad de Gananciales disponga la separación de nuestros bienes que consisten en Una casa de 5 departamentos y 3 tiendas ubicadas en la calle Vicente Ochoa No. 750 La Paz --- Un lote de terreno de 819 m2. en la ciudad de Sta. Cruz. ----- Una vagoneta, placa 523549, marca Chevrolet, tipo Blazer, modelo 1976. ------ Dinero proveniente de la venta del inmueble de Cochabamba $b. 42.500.000.oo (Cuarenta y dos millones quinientos mil pesos bolivianos) que ha quedado bajo su exclusiva administración y responsabilidad. ------ Capital invertido en el negocio de fertilizantes 30.000.000 de Pesos Bolivianos aproximadamente. - — - Una línea telefónica particular.- Otrosí.- Precautelando mis derechos, solicito a su Autoridad instruya la inscripción en Derechos Reales, la presente demanda y evitar de este modo la hipoteca o enajenación y asimismo en la Dirección General de Tránsito con el mismo fin. ----- Más Otrosí. - Domicilio Plaza San Francisco Of. 7. piso 1ro. --- Justicia etc ---- La Paz 24 de julio de 1984. ----- Firmado.- Aurora Viscarra. - Abogado. --- Firmado.- Presentante. ------- CORRE CARGO. --------- PROVEIDO DE ADMISION DE FS. 13 VTA DE OBRADOS. --- A, 1ro. de Noviembre de 1984.- Habiéndose subsanado lo extrañado a fs. 4, se admite la demanda incoada a fs. 2, y 3 en cuanto hubiere lugar en derecho, traslado a José Calani Gonzales previa su citación personal y emplazamiento. Asimismo, cítese al Ministerio Público a los efectos del art. 367 del Cgo. de Flia. En observancia de lo dispuesto por el art. 460 parg. II del citado cuerpo de leyes, se dispone la citación mediante edictos, de las personas que tuvieren acreencias pendientes con los esposos Elba Lazcano de Calani y José Calani Gonzales, en la forma establecida por los art. 125 y 126 del Pdt. Civil. ------ A los otrosíes de fs. 3. ------ - Al Otrosí.- Procédase a la Anotación preventiva de la presente acción por ante las oficinas de Derechos Reales, sea con la entrega de testimonios de ley y de mas formalidades de ley. ----- Al Más Otrosí.- Por señalado . ------ Firmado.- Dra. Elizabeth C. Vannucci de Careaga.- Juez Primero de Instrucción de Familia. -- ------------------------ Firmado ante mí.- Mery Gutierrez Martínez.- Actuario del Juzgado Primero de Instrucción de Familia. ----------------- EL PRESENTE EDICTO ES LIBRADO EN LA CIUDAD DE LA PAZ, A LOS DOCE DIAS DEL MES DE NOVIEMBRE DE MIL NOVECIENTOS OCHENTA Y CUATRO AÑOS.

P.O. de la Sra. J. 1ro. de I. de F.

Espectáculos TV

CINE TEATRO MONJE CAMPERO
Tel.: 323333
Matinée horas 15.30
Tanda horas 19.00
Noche horas 21.30
Cuarta semana de último del año 1984. La comedia para toda la familia: "LOS CAZAFANTASMAS" — GHOSTBUSTERS, vienen a deleitar a toda la familia en estas fiestas. Además: Espejo de Alemania todo público precios: Matinée y Tanda 25.000 y 30.000 Noche 15.000 y 20.000

CINE TEATRO 16 DE JULIO
Tel.: 377099
Matinee horas 15.45
Tanda 19.15
Noche 21.45
El film de suspenso y emoción: GREYSTOKE LA LEYENDA DE TARZAN EL REY DE LOS SIMIOS.

CINE UNIVERSO
Tel.: 12660
Matiné horas: 15.15
Tanda horas: 18.45
Noche horas: 21.15
DUELO DE AMOR, en colores. 14 años. Además Noticiero Alemán: EL MUNDO AL INSTANTE.

CINE BOLIVAR
Tel.: 325051
Matinée horas 15.15
Tanda horas: 18.15
Noche horas: 21.15
TREN DEL AMOR PARA LOS S. S. y ESPEJO DE ALEMANIA.

CINE AVENIDA
Tel.: 325409
Matinée horas: 15.15
Tanda horas: 18.15
EL PODER Y LA PASION
Noche horas: 21.15
"ID Mayores de 18 años
Precios: Platea: $b. 12.000.
Mezanine: $b. 15.000.

CINE 6 DE AGOSTO
Tel.: 323829
Matinée horas: 15.45
Tanda horas: 19.15
Noche horas: 21.45
Film en tecnicolor, un film original: GREMLINS T. P. con Zach Galligan y Phoebe Gates.

CINE SCALA
Tel.: 323533
Matinée horas: 15.30
Tanda horas: 19.00
Noche horas: 21.30
LA VENGANZA DE LOS NERDS. con Robert Carradine. Además el Noticiero: Espejo de Alemania.

CINE PRINCESA
Tel.: 324271
Matinée horas: 15.30
Tanda horas 18.45
Noche horas: 21.30
3ra. semana de rotundo éxito del estreno de 1985 CALIGULA Y MESALINA en tecnicolor. La historia continúa con Vladimir Brajovic y Betty Roland (solo para mayores de 18 años). Además el noticiero ESPEJO DE ALEMANIA.

CINE LA PAZ
Tel.: 325533
Matinée: a horas 15.30
Tanda: a horas: 18.45
Noche: a horas: 21.30
3ra. semana de éxito de la gran película de 1985 CELDA DE CASTIGO, en tecnicolor con Sean Cantini (mayores de 18 años). Además el noticiero ESPEJO DE ALEMANIA

CINE MIRAFLORES
Tel.: 353842
Matinée a hrs. 15.— Programa doble "REGRESO DEL INVENCIBLE BRUCE LEE" y "AGUILAS DE COMBATE" (todo público) Tanda a hrs. 18 y 15 Programa doble "AGUILAS DE COMBATE" y "LA HERENCIA" (Mayores de 21 años)

CINE ESMERALDA
Matinée horas 14.30
Tanda 18.30
"ESCAPE DE NUEVA YORK" y "OJO POR OJO"

CANAL 7
16.15 Carta de ajuste
16.32 El país de la fantasía
17.00 Plaza Sésamo
17.25 Tu pequeño mundo Ricardo Vilela
18.20 Los invasores
19.10 TV Deportes
19.30 El mundo de la ciencia
20.00 Los los ricos también lloran
20.32 Temas nacionales
20.38 Telediario
21.15 Baila conmigo
22.15 La música del hombre
23.20 La mujer policía
00.30 Cierre emisión

Su Horóscopo

Por Stella Wilder

LUNES, Ene. 21 - Los nacidos hoy son ambiciosos por un lado y, por el otro, dispuestos a dejar toda ventaja personal para el bien de los demás. El éxito les vendrá relativamente temprano en la vida, pero no serán satisfechos fácilmente y continuarán buscando cosas mejores para ellos mismos y los que los rodean. A veces malhumorados, tienden a luchar contra el rechazo desarrollando su propia generosidad de espíritu.
La originalidad marca todo lo que hacen. No buscan los elogios, pero los lograrán probablemente a la mitad de su carrera. Su naturaleza esencialmente espiritual atrae a la gente, les guste o no, una situación que podría conducirlos a buscar el aislamiento periódicamente.

SU GUIA PARA MAÑANA, MARTES, ENERO 22

¿Qué le depara el día de mañana: Busque su signo a continuación y los astros le darán su mejor respuesta.

CAPRICORNIO (Dic. 22 - Ene. 19) - El énfasis es en hacer amigos. Una vez logrado ello, mantenerlos es para ellos muy fácil.

ACUARIO (Ene. 20 - Feb. 18) - Miembros del sexo opuesto resultan de más ayuda de lo que había esperado. La confusión puede ser evitada.

PISCIS (Feb. 19 - Marz. 20) - No se sorprenda si su interés es interpretado como interferencia. Antes que nada, sea cauto.

ARIES (Marz. 21 - Abr. 19) - Su actual situación financiera mejora mucho si aplica conocimientos recientemente adquiridos.

TAURO (Abr. 20 - My. 20) - La actividad social aumenta esta tarde. Los asuntos laborales son relegados por cuestiones personales.

GEMINIS (May. 21 - Jun. 20) - Defina sus condiciones antes de exigir acciones en base a ellas. Incluso cercanos compañeros de trabajo podrían no entender bien qué es lo que es esperado de ellos.

CANCER (Jun. 21 - Jul. 22) - No viaje muy lejos del hogar hoy. Podría ser requerido para consultas cuando menos lo espere.

LEO (Jul. 23 - Agt. 22) - Sus motivos para escapar podrían ser bastante diferentes de aquellos que enfrenten igual situación. Descubra cual es la diferencia.

VIRGO (Agt. 23 - Sept. 22) - Conozca la fuente de una reciente información. Podría estar confiando en fuentes no dignas de crédito.

LIBRA (Sept. 23 - Oct. 22) - No tiene que tomar en forma liviana una invitación para viajar. El ofrecimiento es serio.

ESCORPIO (Oct. 23 - Nov. 21) - La comunicación cortada es fuente de dificultades personales. Reanude esa comunicación y todo irá bien nuevamente.

SAGITARIO (Nov. 22 - Dic. 21) - La discreción es esencial. Si es indiscreto perderá su posición como amigo y líder.

archivohistorico.lapaz.bo

Como en el calendario: mes por mes

Los hechos deportivos mundiales '84 según AFP

Por Bernard MARCOUT

París, Ene. (AFP) - El fútbol del mes de julio tuvo las siguientes repercusiones:

Francia ganó brillantemente el Campeonato de Europa de las Naciones que organizó. A pesar de una final mediocre - saldada con una victoria de 2 a 0 contra España- el once francés demostró ser sin lugar a dudas el mejor equipo actual de Europa.

Un Campeonato de Europa que ha confirmado a Dinamarca, en la semifinal, ha demostrado los progresos de Portugal e hizo renacer un equipo de España, que venía causando decepciones desde el Mundial de 1982.

La República Federal de Alemania (RFA) y Yugoslavia no se mostraron a la altura de sus respectivos antecedentes. Eso se notó sobre todo en los oestealemanes, que no logran coordinación en un equipo nacional.

TENIS

El norteamericano John McEnroe, desalentado por su derrota en París, barrió literalmente todo a su paso por Wimbledon. En la final "dejo" cuatro juegos a Connors.

Por su parte, Martina Navratilova ganó en Wimbledon su quinto gran torneo consecutivo. Evert-Lloyd, casi ridiculizada en París, se recuperó bien en tierra inglesa y sólo se inclinó en 7-6, 6-2, Pero los expertos se preguntaron quién podría vencer a Navratilova que, en la actualidad, aparece como la gran dominadora del tenis mundial femenino.

CICLISMO

En la vuelta de Francia, Fignon sucedió a Fignon. Se le esperaba con curiosidad en esta edición de la 84 vuelta de Francia. El año pasado el ciclista había aprovechado la ausencia de Bernard Hinault para ganar con cierta facilidad.

Pero en 1984, Hinault volvía a pedalear, tras una operación a la rodilla. Ambos corredores realizaron, en realidad, una gran vuelta y ofrecieron un espectáculo de calidad. Fignon ganó finalmente contra un Hinault recuperado y un Greg Lemond, que se afirma como un futuro gran campeón En todo caso, fue una nueva victoria para el equipo francés de Renault, que estuvo presente esta temporada en todas la grandes ocasiones.

JULIO–AGOSTO

Juegos de verano: la URSS, la RDA y muchos otros países del este de Europa estuvieron ausentes. Sin embargo la gran fiesta olímpica se realizó.

Iniciados con la música de Gershwing, los Juegos Olímpicos se desarrollaron bajo el reinado de Carl Lewis, autor -como lo había prometido- de cuatro hazañas en menos de tres minutos.

Un 100 metros en 9 segundos 99, un 200 metros en 19 segundos 80, un 4 por 100 metros en 37 segundos 83 y dos "pequeños" brincos en la final para franquear 8,54 metros.

Las cuatro medallas de oro de Jesse Owens resultaron igualadas. Unica cosa a lamentar: Lewis no batió el récord del mundo.

De esos juegos, quedarán algunas imágenes en la memoria: el tartamudeo de Edwin Moses, muy emocionado para recordar los términos exactos del juramento olímpico, las lágrimas de Mary Decker después de su caída, el insoportable sufrimiento de la maratonista suiza Gabriela Andersen-Schiess, con los músculos tetanizados por el esfuerzo, que le daban aspecto de paralítica. Y también la alegría de los chinos, que regresaron con éxito al seno de la gran familia olímpica.

SEPTIEMBRE

Bubka siguió ascendiendo. El soviético sólo cedió durante algunos minutos el récord del mundo, de salto con garrocha al francés Thierry Vigneron. En el contexto olímpico del estadio de Roma, alcanzó los 5,94 metros contra 5,92 de su rival galo.

TENIS

El norteamericano McEnroe ganó, por cuarta vez, el título de individuales masculinos de los Internacionales de Estados Unidos, en Flushing Meadow, imponiéndose en la final al checoslovaco Ivan Lendl, en tres vueltas (6-3, 6-4, 6-1). De ese modo, se permitió un brillante desquite contra quien lo había vencido en la final de los Internacionales de Francia, en el estadio parisiense de Roland Garros.

En el sector de tenis femenino se registró un nuevo éxito de la estadounidense Martina Navratilova, que obtuvo la sexta victoria consecutiva en el Gran Chelem. Su víctima fue nuevamente su compatriota Chris Evert Lloyd (4-6, 6-4, 6-4).

La final de la Copa Davis opuso a Suecia y Estados Unidos. Los Suecos se clasificaron a expensas de Checoslovaquia, mientras los norteamericanos se imponían al equipo australiano.

Pero, si la victoria de los norteamericanos McEnroe, Connors y Fleming (asociado a McEnroe en los dobles) era esperada, la derrota de los checoslovacos (0-5) sorprendió sobremanera. Si se podía prever un doble fracaso de Snid, ante Wilander y Sundström, era difícil pronosticar la misma suerte a Lendl. El dúo Jerryd-Edberg, triunfador del doble, contribuyó a otorgar a la victoria sueca dimensiones de triunfo.

AUTO

El austriaco Niki Lauda (Marlboro McLaren) triunfó en Monza en el Gran Premio de Italia y se acercó a pasos agigantados a su tercer título mundial, mientras su compañero de equipo, el francés Alain Prost, su principal rival en la carrera hacia la corona, no pudo marcar el más mínimo punto.

CICLISMO

El francés Charles Mottet (de 21 años) ganó la 22 Vuelta ciclística del Porvenir (Tour de l'Avenir) disputada en Francia, Aventajó al checoslovaco Jiri Skoda y a otro francés, Philippe Bouvartier.

Entre los "grandes", el belga Erik Vandeeraerden obtuvo por fin una victoria importante en 1984, en la ya clásica carrera París-Bruselas. Pero el hombre de fines de la temporada fue indiscutiblemente el francés Bernard Hinault. Triunfó en el Gran Premio de las Naciones, prueba "contra el reloj" de la que batió el récord. Después ganó , asociado con el italiano Francesco Moser, plusmarquista mundial de la hora, el trofeo Barachi, igualmente, "contra el reloj".

FUTBOL

Se asistió a las acostumbradas sorpresas de la primera vuelta de las Copas Europeas en la Copa de Campeones, los españoles de Bilbao fueron eliminados por los franceses de Burdeos, mientras los holandeses del Feyennord lo fueron por los griegos del Panathinaikos de Atenas, en la Copa de las Copas, los españoles del Barcelona CF tuvieron una enorme desilusión, al ser vencidos en cancha local por franceses del FC Metz, mientras en la Copa de UEFA se registró la eliminación de los ingleses del Nottingham Forest por los belgas del FC de Brujas.

OCTUBRE

Se registró la 31 victoria de la temporada del irlandés Sean Kelly, que ganó la clásica carrera francesa Blois-Chaville, pero el francés Bernard Hinault confirmó su regreso al primer plano, al imponerse en la clásica Vuelta de Lombardía, en Italia, entre Milán y Como. Al parecer, su lesión en una rodilla, que lo mantuvo por largo tiempo alejado de la competencia, sólo es un mal recuerdo.

AUTO

Los aficionados asistieron a la victoria del francés Alain Prost (Marlboro McLaren) en el Gran Premio de Europa, disputado en el circuito de Nurburgring (República Federal de Alemania). Gracias a ese éxito Prost podía aún convertirse en campeón del mundo de 1984, siempre y cuando ganase el Gran Premio de Portugal. . . y que su compañero de equipo, el austriaco Niki Lauda, no se clasificara segundo. Pero, si Prost ganó efectivamente en Lisboa (su séptimo Gran Premio de la temporada), Lauda quedó segundo y se convirtió, por tercera vez en su carrera, en campeón del mundo, aventajando a Prost . . . por medio punto.

El Gran Premio de Mónaco fue eliminado del calendario internacional. El origen de esa decisión fue una diferencia entre el Automóvil Club de Mónaco y la Federación Internacional del deporte automovilístico relativa a los derechos de retransmisión televisada.

TENIS

Wilander, que está tradicionalmente en plena forma al concluir la temporada, se impuso en el importante torneo de Barcelona. Pero no fue el único de los suecos que brilló: sus compatriotas Nystroem (Basilea y Colonia) y Jarryd (Sydney) también ganaron, mientras el norteamericano Pate (Open del Japón), su compatriota Mitchell (torneo en sala de Melbourne), el ecuatoriano Gomez (Hong-Kong) y el estadounidense Wilkinson (Viena) ganaron torneos del Gran Premio de importancia variable. El más importante de los éxitos, fuera del de Wilander en Barcelona, se produjo en Tokio cuando el norteamericano Jimmy Connors se impuso al checoslovaco Ivan Lendl.

GOLF

[illegible] victoria en Saint-Nom-la-Bretecha, en las afueras de París, del escocés Sandy Lyle en el trofeo de los campeones. Logró un retorno extraordinario para vencer al favorito, el español Severiano Ballesteros.

El ibérico no pudo tomarse un desquite en Tokio, Al cabo de tres vueltas notables, cayó en la cuarta y fue el norteamericano Lanny Wadkins que se adjudicó ese torneo, dotado de 490.000 dólares.

En Columbus (300.000 dólares) otro norteamericano, Hubert Green (nombre predestinado) se impuso con un sorprendente resultado y, cerca de Valencia, el oestealemán Bernhard Langer triunfó gracias a un impresionante retorno, en la última jornada del Open de España. Al concluir las tres primeras vueltas, sólo ocupaba el séptimo lugar.

ATLETISMO

En su primera maratón, el galés Steve Jones no sólo se conformó con ganar en Chicago, sino que también batió la mejor plusmarca mundial, Con 2h08 minutos 85 segundos, mejoró el tiempo del norteamericano Alberto Salazar, en 8 segundos.

En Nueva York en la más impresionante de las maratones del mundo, se registró la victoria del italiano Orlando Pizzolato y de la noruega Greta Waitz.

QUINIELA DEPORTIVA

Francia, único país europeo que, con Albania, no había organizado ningún concurso integral de pronósticos deportivos, decidió crear una apuesta de ese tipo. La misma no sólo versará sobre el fútbol, como en otros países, sino también acerca de otros deportes populares.

OLIMPICOS

En Munich (República Federal de Alemania), Juan Antonio Samaranch, Presidente del Comité Internacional Olímpico (COI) ratificó que los "Juegos Olímpicos de 1988 se disputarán en Seúl". Sin embargo dejó una puerta abierta al prevenir: "En caso de que se produzcan acontecimientos imprevisibles deberemos volver a estudiar el problema".

BIBLIOTECA MUNICIPAL MCAL. ANDRES DE SANTA CRUZ GAMLP DOCUMENTO DIGITALIZADO 2024 archivohistorico.lapaz.bo

archivohistorico.lapaz.bo

BIBLIOTECA MUNICIPAL MCAL. ANDRES DE SANTA CRUZ
GAMLP
DOCUMENTO DIGITALIZADO 2024
archivohistorico.lapaz.bo

El alemán Briegel anuló a Maradona

Roma, Ene. 21 (AFP) - El Verona, que estuvo destacado durante mucho tiempo en el primer lugar de la clasificación del fútbol italiano, empató ayer en Nápoles y fue alcanzado por el internazionale de Milán.

En el estadío prácticamente llenó de público, el partido se resumió en un duelo entre Maradona y el alemán Hans Peter Briegel. El europeo sujetó con eficacia y contundencia al jugador argentino, aunque sin brutalidad excesiva, y puede decirse que consiguió anularlo completamente.

En el haber de Maradona pueden citarse dos tiros libres disparados con gran habilidad y puntería, pero que fueron atajados por el guardameta forastero, Garella.

El Verona, que no gana un partido desde el 16 de diciembre, está ahora en el grupillo de cabeza y muchos opinan que ya no volverá a destacarse, porque se le nota una baja de rendimiento que se concreta en los resultados y en la inferior calidad del juego.

El Inter, en cambio, ha conseguido poco a poco descontar su desventaja y ya se encuentra a la altura de Verona, tras el que corrió durante mucho tiempo.

Los especialistas suponen que el Verona ya quemó sus mejores cartuchos y empiezan a considerar al Inter como favorito de la competición.

No obstante, su triunfo sobre el Atalanta de Bergamo (1/0) no tuvo nada de brillante y fue la consecuencia de un gol de Sábato, quien remató en medio de un gran barullo que se había formado ante la portería del equipo forastero.

Contribuyó al triunfo del Inter su guardameta Zenga, quien detuvo un penal lanzado por Magrini.

El Turín y el Roma, cuyos partidarios pudieron expresar su satisfacción al concluir la jornada, pasaron apuros durante su partido.

El cuadro turinés estuvo por dos veces en desventaja en la cancha del Ascoli y en ambas ocasiones consiguió empatar.

El Roma pudo salvar su triunfo por la mínima diferencia sobre el Avelino gracias a su guardavallas Tancredi, quien en las postrímerías del encuentro consiguió detener un penal que había sido lanzado por Colomba.

El Sampdoria de Génova había tomado ventaja en la cancha del cremonese con un gol de Salsano (33) y cuando parecía tener asegurado el triunfo, el cuadro local consiguió empatar por medio de Nicoletti (75).

El Juventus de Turín venció fácilmente al Como con goles de Bonini (9) y Rossi (40).

En Udine, el conjunto local se puso por delante en el marcador con un tanto de Selvaggi (12) y el Milán empató en el segundo tiempo por medio de Hateley (60).

El mejor resultado de la jornada lo consiguió el Fiorentina, que inició el camino de su triunfo sobre el Lazio de Roma por medio del brasileño Sócrates, y que lo continuó con sendos tantos de Pellegrini (70) y Monelli (90).

Sócrates tuvo una excelente actuación, quedó satisfecho de ella y satisfizo a dirigentes y aficionados. Durante todo el encuentro se mostró muy voluntarioso y jugó con eficacia y vistocidad, reapareciendo en su rostro la sonrisa que había perdido hace varios meses.

La decimoséptima jornada se jugará el próximo domingo, 27 de enero, con el siguiente programa: Atalanta-Juventus, Milán-Fiorentina, Sampdoria-Nápoles, Avellino-Inter, Como-Roma, Lazio-Udinese, Turín-Cremonese y Verona-Ascoli.

Destinan 36 millones para carrera El Alto

La Asociación local de Volantes destinó 36 millones 400 mil pesos bolivianos en premios para la carrera automovilística "El Alto" que se correrá el 10 de febrero desde las 8:30, en tres categorías.

De acuerdo a informaciones por Armando Paravicini, el circuito estará reservado a coches de 1.600 cc especial, 1.600 standard para el grupo "N" y 1.600 para Volswagen.

Los coches de la categoría especial cumplirán 3 horas en el circuito, los de la "N" igualmente y sólo una hora para Volswagen.

Los diez primeros recibirán el siguiente puntaje: 53 para el primero, 47 al segundo, 43 al tercero, 39 al cuarto, 35 al quinto, 31 al sexto, 27 al séptimo, 23 al octavo, 19 al noveno y 15 al décimo.

El vencedor de la categoría especial embolsará 6 millones 500 mil pesos bolivianos, el segundo 5 millones, el tercero 3 millones 750 mil y el cuarto 2 millones y medio.

En la categoría "N", el primero 5 millones, el segundo 3 millones 750 mil y el tercero 2 millones y medio. En la de Volswagen el primero un millón y medio, el segundo un millón y el tercero 500 mil pesos.

Las inscripciones están abiertas hasta el 8 de febrero en calle Panamá 1250.

El valor del registro cuesta 200 mil para especial, 150 mil para categoría "N" y 100 mil para Volswagen.

Desconcierto en Comisión Preseleccionadora: fútbol

Existe absoluto desconcierto entre dirigentes de la Comisión Seleccionadora de la Federación Boliviana de Futbol por las bajas que se ertán produciendo en el equipo nacional.

La última de Fernando Salinas, que prefirió renunciar a la condiciñon de seleccionado para viajar a Tarija y reunirse con sus familiares, habría llenado el vaso de las múltiples preocupaciones dirigenciales.

En la mañana hubo intenso ajetreo entre algunos de los miembros destacando el intrascendente ir y venir de Walter "Daguerre' Robles, quizá el menos eficáz en el grupo de dirigentes.

LA TERCERA fue informada sobre "la necesidad de realizar reuniones de emergencia entretanto llegue el presidente de la Federación, que cumple funciones específicas de la Confederación en el sudamericano juvenil de Asunción.

Federación canastera tendría 2 categorías

El Congreso Nacional de Basquetbol reunido en nuestra ciudad el reciente fin de semana consideró, en primera instancia, un proyecto presentado por diferentes asociaciones que determina la vigencia de dos categorías en el seno de la Federación Nacional.

En la categoría "A" estarían involucradas las Asociaciones de Sucre, La Paz, Cochabamba, Santa Cruz, Oruro, Tarija, Potosí, Quillacollo, Huanuni, Camiri, principalmente por la infraestructura deportiva que tienen y la importancia del baloncesto en cada uno de los distritos.

La "B" la conformarían Colquiri, Pulacayo, Tupiza, Uyuni, Trinidad, Cobija, Villazón, Telamayu y Villamontes.

En el proyecto se estima que los Congresos Nacionales deben estar conformados con mayoría de representantes del grupo "A", circunstancia que determinó la inmediata reacción del "B" que entiende el nacimiento de una discriminación que puede ser perjudicial.

De esa manera el Congreso decidió abrir un cuarto intermedio de 45 días, de modo que una Comisión mixta se encargue de estudiar, analizar y proponer la solución que mejor convenga en la siguiente reunión.

La Comisión mixta está integrada por Emilio Calatayud, Max Eduardo y Pedro Zuazo por el grupo "A"; Ivo Avila, Alberto Requena y Eduardo Casanovas por el "B".

El receso de la reunión nacional canastero durará hasta el 8 de marzo. La reinstalación de deliberaciones se producirá en nuestra ciudad.

El proyecto en cuestión fue presentado por delegados de las asociaciones que conforman el grupo "A".

Homenaje de "El Tiempo" a colombiano Castaño

Bogotá, En. 21 (AFP) - El futbolista John Edison Castaño, de la selección colombiana juvenil que brilla en el sudamericano de fútbol de Asunción, fue declarado como el personaje de la semana por el diario "El Tiempo" de Bogotá.

En un hecho excepcional el matutino dedicó el espacio reservado a la figura de la semana -casi siempre destinada a dirigentes políticos y económicos-, al puntero derecho de 18 años de la selección colombiana.

Reconoce que resulta desusado ver a un equipo juvenil, integrado por aficionados, colocarse a la par con Argentina o Brasil y estar a las puertas de la clasificación para las finales del torneo.

"El seleccionado juvenil ha reunido todos los argumentos que hacen del fútbol un vibrante espectáculo: talento para conducir la pelota, inteligencia para administrar el ritmo de los partidos y fuerza para disputar los balones".

Sostiene luego: "El abanderado de esa mezcla de virtudes, ha sido un menudito delantero que se llama John Edison Castaño quien no ha completado siquiera los 20 partidos profesionales".

"Castaño ha enloquecido a los contrarios con sus atrevidas gambetas y por su extraordinaria habilidad para cumplir con un papel tan difícil como lo es el del alero, ese que debe moverse siempre en espacios reducidos", añade.

"Por ello se convirtió en gran figura nacional de la semana, al compás de sus punzantes avances sobre la gramilla del estadio "Defensores del Chaco", concluye El Tiempo.

archivohistorico.lapaz.bo

La Tercera

DIARIO DE LA TARDE

La Paz, lunes 21 de enero de 1985

BIBLIOTECA MUNICIPAL MCAL. ANDRES DE SANTA CRUZ
GAMLP
DOCUMENTO DIGITALIZADO 2024
archivohistorico.lapaz.bo

Sudamericano juvenil de fútbol:

Brillante campaña colombiana

Argentina - Brasil mañana en partido clasificatorio

Asunción, Ene 21 (AFP) Colombia coronó anoche su brillante campaña en la primera ronda del campeonato sudamericano de fútbol juvenil al vencer 3 - 0 a Chile para clasificarse finalista por el grupo B del certamen regional.

El triunfo del seleccionado naranja dejará afuera del torneo a Brasil o Argentina, los dos grandes del fútbol sudamericano que el próximo martes definirán entre si cual de ellos acompaña al equipo colombiano a la ronda decisiva.

Colombia salió prácticamente del camarin con un gol, ya que a los dos minutos de juego se puso en ventaja con un certero derechazo del volante Wilson Rodriguez, que derrotó la tardía estirada del arquero chileno Francisco Garrido.

Con la tranquilidad del gol, el conjunto norteño disminuyó el ritmo de juego para guardar energias y cedio la iniciativa a Chile, pero el equipo rojo pecó de nuevo de improductividad ofensiva y sus ataques en ningun momento pusieron en real peligro la valla de Rene Higuita.

A los 35 minutos, un veloz ataque colombiano lo conluyó brillantemente el puntero derecho John Trellez, que con un remate de zurda puso el 2 - 0

En el segundo tiempo, Colombia manejó con sobriedad el partido con un acertado trabajo en la mitad de la cancha para impedir que Chile pudiera avanzar en el campo.

El puntero izquierdo Edison Castaño deleitó a ratos al público con lucidas maniobras personales, ratificando quees una de las mejores figuras del campeonato.

Con el partido virtualmente definido, por que Chile estaba entregado, Colombia coronó su victoria con una hermosa jugada entre Nuñez y Castaño, que concretó el primero con un disparo que entro junto al palo derecho de Garrido, decretando el 3 - 0 definitivo.

, Colombia sumo seis puntos en los cuatro partidos que jugó en la primera ronda, superando por uno a Brasil y dos a Argentina, selecciones que tienen un partido pendiente.

Chile concluyó su participación con dos unidades pero sin marcar ningun gol en el campeonato.

EMPATE FINAL.

Los seleccionados de Paraguay y Uruguay, que estuvieron clasificados mucho antes del partido, empataron a un gol por lado y conservaron el liderato del grupo.

Es preocupante deserción de jugadores seleccionados

En opinión de Liga Profesional

Es preocupante que en el término de pocos días se hayan producido dos deserciones en el pre-seleccionado nacional, dijo Germán Jordán, vicepresidente de la Liga Profesional del Fútbol Boliviano.

Los casos de Rojas y Salinas, debidos a pretextos hasta cierto punto baladíes, tienen que ser analizados cuidadosamente, partiendo del hecho principal que el jugador no es el único culpable para semejante estado de cosas, añadió.

El dirigente sostuvo que "las concentraciones demasiado largas, con regímenes de monasterio, sin las necesarias condiciones como para que los deportistas puedan vencer la época del trabajo sin decaímientos, son finalmente perjudiciales"

No sólo basta el juego recreativo del ping-pong y billar. Es también necesaria la salida al cine, a alguna distracción fuera de la concentración, manifestó.

Jordán agregó que "la inexistencia de comunicaciones fluídas con sus familiares, con sus principales allegados y con su mundo personal, conspira en la reacción mental del jugador", y eso, parece, que está ocurriendo.

Salinas había manifestado que en Huatajata "todo está bien, excepto que no hay comunicación con el mundo exterior".

Esta incomunicación determina "la nostalgia aguda" en muchos casos y, entonces los rendimientos no son buenos y las reacciones se producen como las de Silvio Rojas y Fernando Salinas, sostuvo.

También dijo que Bolívar deshechó totalmente las concentraciones durante su campaña de 1984 porque considera que "no son una solución viable para mejores actuaciones".

Respecto a la comisión preseleccionadora Jordán indicó: "Parece que hay mucha gente, que no entiende de esta difícil misión, en torno al equipo. Y esto también es negativo".

Respecto al futuro de Salinas, el dirigente, expresó que "el jugador nos pertenece y estará en el torneo de este año, con toda seguridad".

Cuarta baja en preseleccionado

Salinas renunció al equipo

El atacante de Bolívar Fernando Salinas, renunció a conformar el preseleccionado nacional de fútbol que se prepara para eliminarse con Brasil y Paraguay, por la copa del mundo, debido a que "prefiere vivir estos días junto a sus familiares en la ciudad de Tarija", a donde viajó hace pocas horas.

Salinas dijo a LA TERCERA que conversó con el director técnico y los componentes de la Comisión Técnica a quienes les hizo conocer el deseo de "no pertenecer a la selección nacional por cuestiones eminentemente personales".

El habilidoso centro atacante académico pasará todo el mes de febrero junto a los suyos en la ciudad chapaca y, antes de volver a La Paz, tendrá que arreglar su situación económica con la dirigencia académica para el nuevo año profesional.

Manifestó no haber encontrado impedimento alguno de los técnicos que trabajan en Huatajata y que su retiro se produjo "sin ninguna alteración", Salinas manifestó que "era imposible, de todos modos, conseguir un permiso de treinta días o más para viajar a Tarija", hecho que obligó a presentar la renuncia.

Sostuvo que el trabajo en Huatajata se cumple con toda normalidad, destacando la buena alimentación y las comodidades del hotel, excepto la carencia total de comunicaciones con el mundo exterior.

Esta es la cuarta baja en el preseleccionado. La primera fue de Milton Melgar, a poco de ser citado el equipo. La segunda se relacionó con Carlos Urizar, a quien siguió Silvio Rojas y, posteriormente, Fernando Salinas.

NO LLEGO PEÑA

En el hotel donde habitualmente se hospeda el presidente de la Federación, Edgar "chamaco" Peña, se informó que "no había llegado todavía" y que lo esperaban de un momento a otro.

Los comisionados del preseleccionado habían dicho que Peña llegaría el sábado para trasladarse inmediatamente a Huatajata y ver el desarrollo del trabajo. El dirigente cruceño, al parecer, sigue en Asunción atendiendo aspectos del sudamericano juvenil de fútbol donde su equipo fue descalificado rotundamente.

Presidente atigrado viaja a 4 ciudades

El Presidente de The Strongest, José Saavedra Banzer, y Rolando Vargas, viajan a cuatro ciudades del interior del país "para observar con detenimiento a varios jugadores que han sido recomendados".

Los viajeros estarán en Cochabamba, Santa Cruz, Trinidad y Tarija. La misión que llevan es de por sí delicada "pero sabremos trabajar con mucho cuidado", tal como dijera el propio presidente aurinegro a este diario.

Contratado Wilfredo Camacho como técnico del equipo, el paso inmediato se refiere a la contratación de varios jugadores bolivianos y el subsiguiente a hacer lo propio con extranjeros, presumiblemente en Buenos Aires, Montevideo o Asunción.

El comando directivo de The Strongest comienza a moverse en procura de estructurar un buen plantel para el presente año. Se reiteró que muchos jugadores del actual equipo serán cedidos a préstamo o sus pases vendidos a otras entidades.

archivohistorico.lapaz.bo